

# 8º INFORME EPIDEMIOLÓGICO COVID-19 - VITÓRIA/ES (até a 21ª semana epidemiológica)

<b>CASOS SUSPEITOS OU NOTIFICADOS</b>	<b>CASOS DESCARTADOS</b>
<b>10.075</b>	<b>2.993</b>
<b>CASOS CONFIRMADOS</b>	<b>CASOS CURADOS</b>
<b>1.831</b>	<b>974</b>
<b>CASOS INTERNADOS</b>	<b>ÓBITOS CONFIRMADOS</b>
<b>266</b>	<b>74</b>

No município de Vitória, considerando-se o total de 10.075 notificações registradas de residentes para a infecção pelo novo Coronavírus (U07.1 - COVID-19), no período de 02 de março a 23 de maio de 2020 (21ª SE), 18,17% (1.831) das notificações foram casos positivos, atingindo a taxa de incidência de 505,7/100 mil habitantes e 2.993 (29,71%) casos foram descartados. Conforme já supramencionado, no período acumulado ocorreram 74 óbitos por COVID-19 (dia de notificação), atingindo a taxa de letalidade de 4,04% até o dia 23/05/2020 e o coeficiente específico de mortalidade de 20,44 mortes /100 mil habitantes. Quanto às internações, 14,5% (266) dos casos confirmados foram internados, de acordo com os registros no sistema de informação e-SUS VS.

É importante destacar o acentuado incremento no número de óbitos verificados a partir da 18ª SE, quando comparada com as SE anteriores, visto que saltou de um patamar de incremento semanal que vinha se mantendo estável (8 óbitos) para 20 óbitos na 18ª SE, quando saltou de 28 para 48 óbitos (aumento de 71,43%). Este viés de alta seguiu-se na 19ª SE, com 15 novas mortes (aumento de 31,25%).

Em relação às duas últimas SE, 20ª (10 óbitos novos) e 21ª SE (um óbito novo), importante ressaltar que esses dados ainda estão sujeitos a atualizações, devido ao período requerido para as investigações e confirmação dos óbitos por COVID-19.

## PERFIL DOS CASOS CONFIRMADOS

Observou-se que as informações extraídas da base de dados do E-SUS VS até a 21ª SE, ainda demonstram a necessidade do aprimoramento nos processos de trabalho das fontes notificadoras, uma vez que uma parcela significativa de alguns quesitos permanecem com preenchimento deficitário (ignorados, sem informação ou em branco), causando dificuldades ao desenvolvimento de análises mais estruturadas e fidedignas.

Em relação ao perfil dos 1.831 casos confirmados de COVID-19 em Vitória/ES, a partir da 17ª SE, houve prevalência do número de casos em mulheres, atingindo a proporção de 55,2% na 21ª SE (1.010 casos/1.831 casos confirmados) e a frequência que já era prevalente nas faixas etárias entre 20 e 59 anos alcançou (78,7% - 1.441 casos), conforme evidencia os Gráficos 1 e 2.



Gráfico 1 - Proporção de casos confirmados (acumulado - 1.831) o COVID-19, Vitória/ES (residentes), segundo sexo, de 08/03/2020 a 23/05/2020.

# PERFIL DOS CASOS CONFIRMADOS

POR IDADE

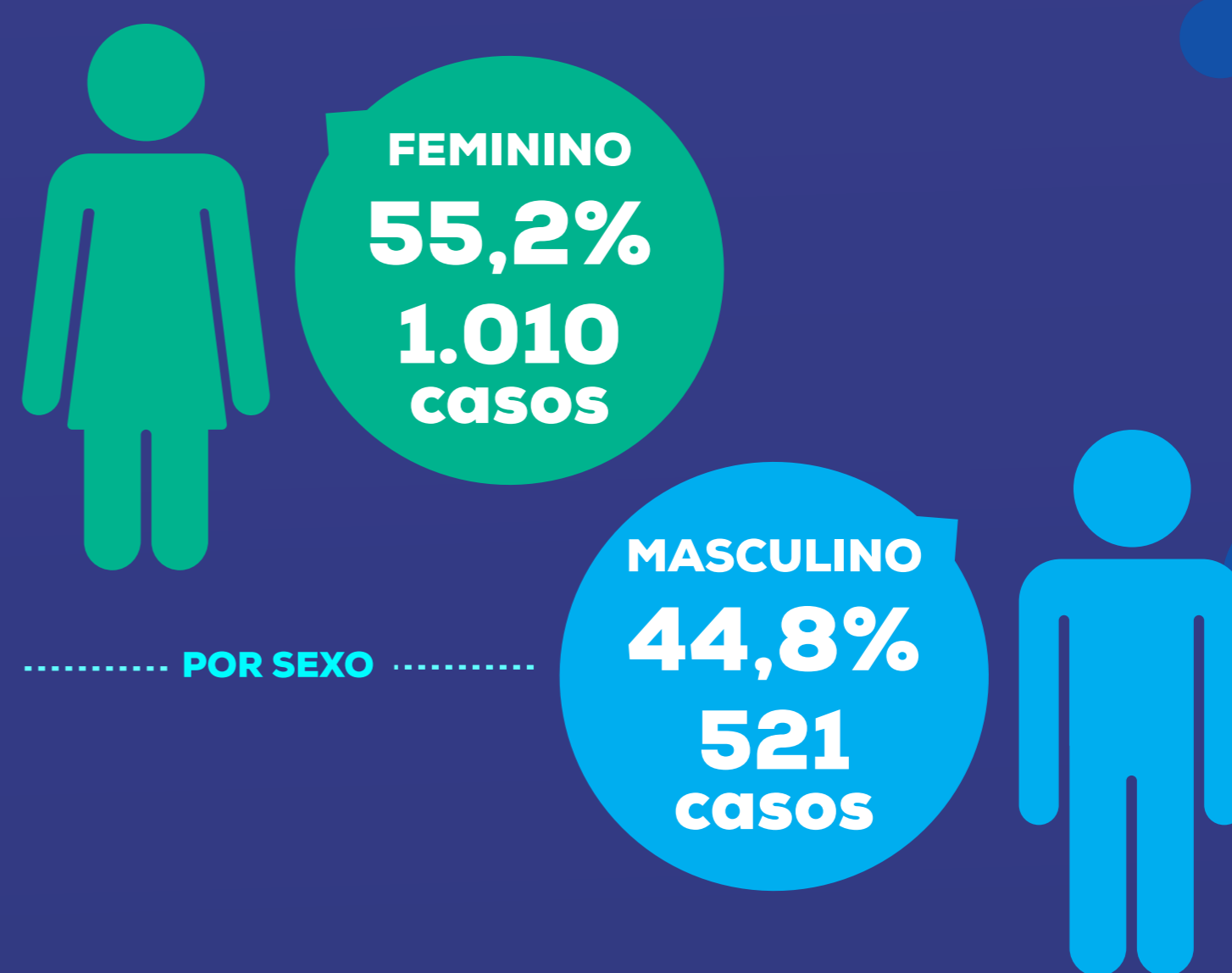

Gráfico 2 – Proporção e número de casos confirmados (acumulado – 1.831) para o COVID-19, Vitória/ES (residentes), segundo faixa etária, de 08/03/2020 a 23/05/2020.

# PERFIL DOS ÓBITOS CONFIRMADOS

Em relação ao perfil dos 74 óbitos registrados no município até a 21ª semana epidemiológica, cuja causa básica foi COVID-19, verificou-se que, apesar do número de casos ser superior no sexo feminino, os óbitos ocorreram predominantemente em homens, com 58,1% (43) frente 41,9% (31) em mulheres. Desse total, 81,10% (60 óbitos) ocorreram na faixa etária acima de 60 anos e 71,62% (53 óbitos) apresentavam ao menos um fator de risco associado (Gráfico 3 e 4).

Gráfico 3 – Número de óbitos por COVID-19 – Síndrome Respiratória Aguda Grave (SRAG), segundo faixa etária, de 08/03/2020 a 23/05/2020, residentes de Vitória/ES.

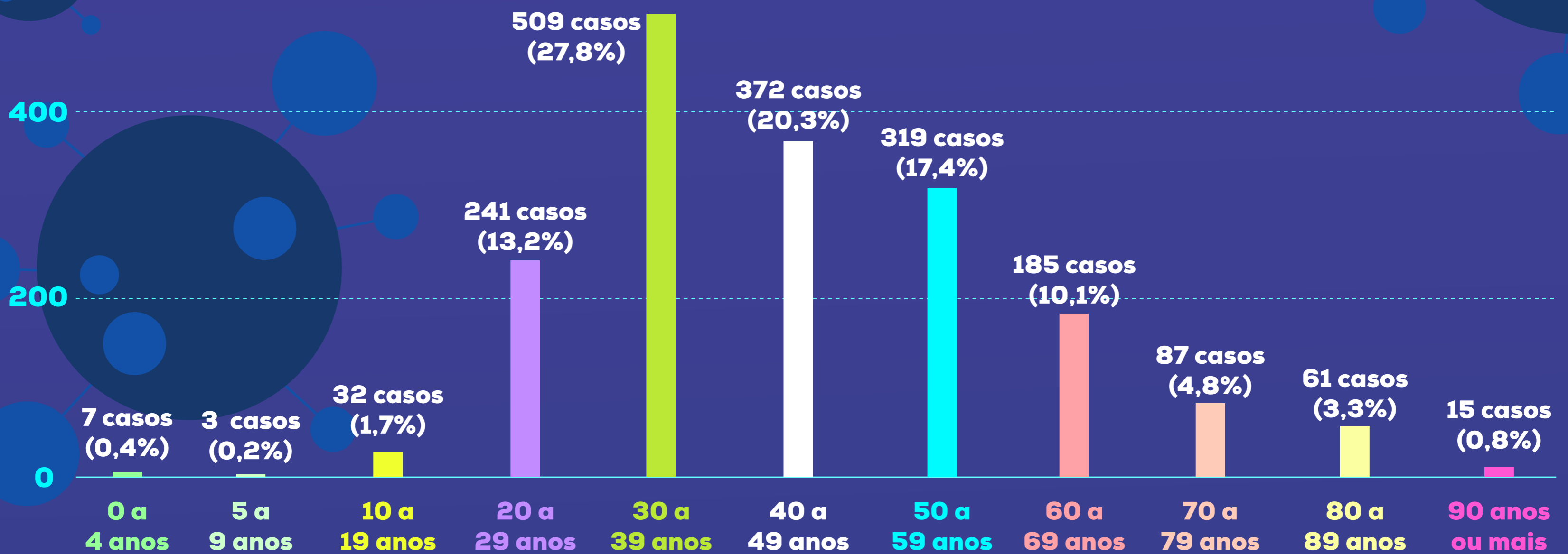
POR IDADE

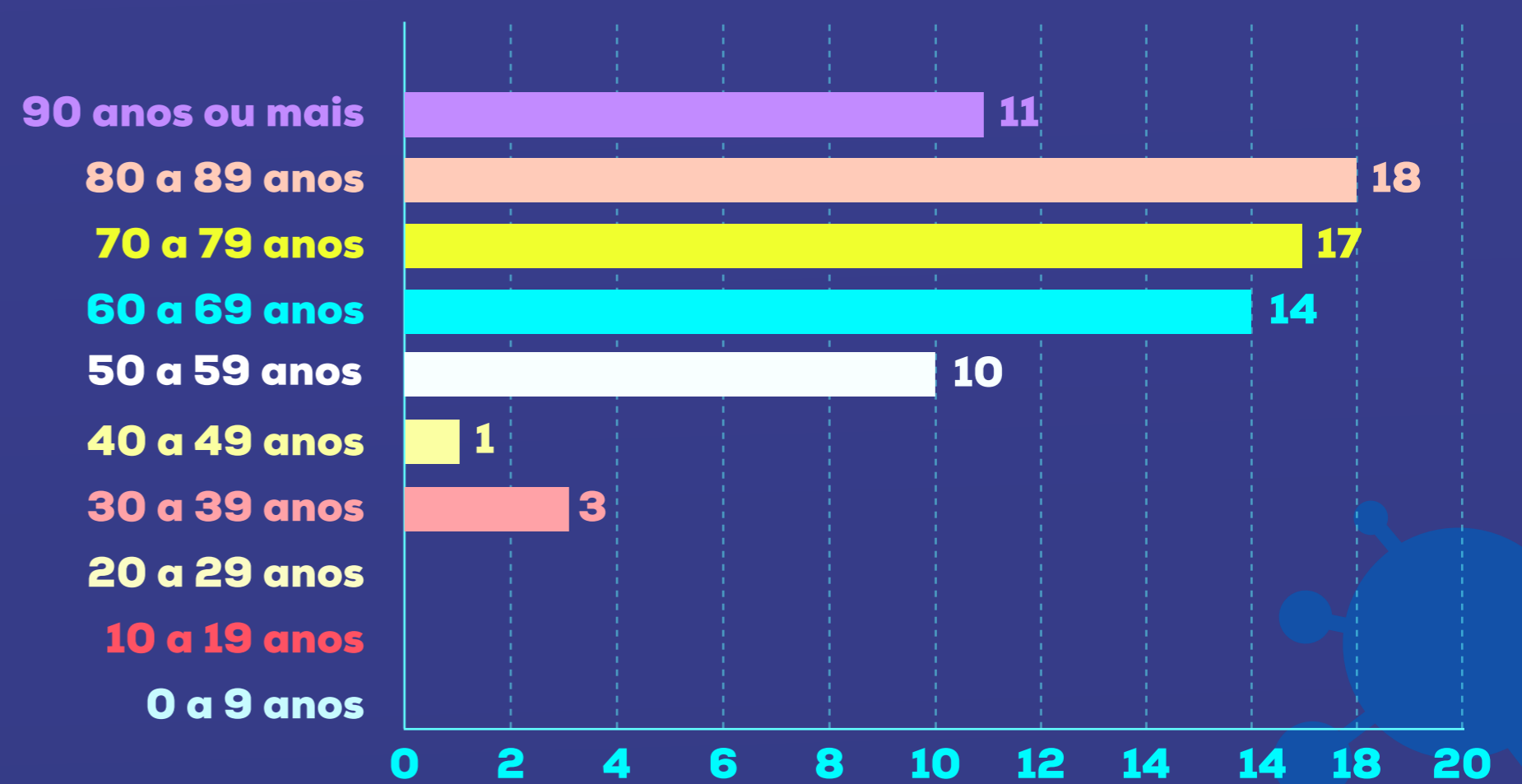

As principais comorbidades detectadas e relacionadas com os óbitos foram: cardiopatias (67,57% - 50 óbitos, sendo um óbito entre 30 e 39 anos); diabetes (32,43% - 24 óbitos); pneumopatias (20,27% - 15 óbitos); tabagismo (17,57% - 13 óbitos); obesidade (17,57% - 13 óbitos) e doenças renais (6,76% - 5 óbitos). Cumpre ressaltar que na análise dos óbitos uma pessoa pode ter apresentado mais do que uma comorbidade (associação), sendo a proporção correlacionada à frequência com a qual a doença se apresentou nos registros (Gráfico 4).

Gráfico 4 – Proporção de óbitos por COVID-19 – Síndrome Respiratória Aguda Grave (SRAG), Vitória/ES (residentes), que apresentaram associação com um ou mais tipos de comorbidades, de 08/03/2020 a 23/05/2020.

POR COMORBIDADE

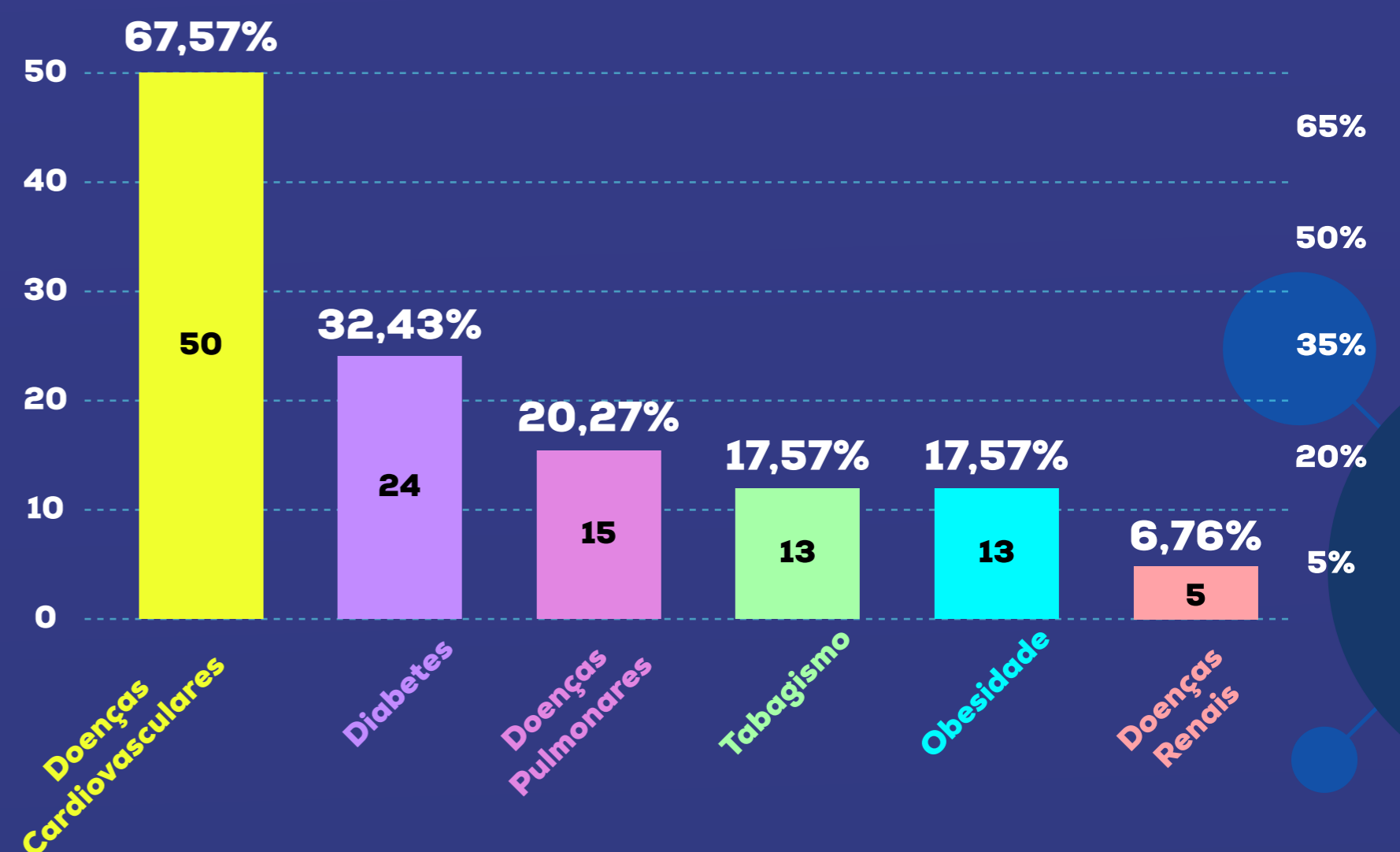

# PERFIL DOS ÓBITOS CONFIRMADOS

REGIÃO / TERRITÓRIO	BAIRRO	ÓBITOS	REGIÃO / TERRITÓRIO	BAIRRO	ÓBITOS
<b>Região 1 - Continental</b>			<b>Região 4 - Santo Antônio</b>		
Território Bairro República	República	1	Território Ariovaldo Favaleza	Caratoira	1
	Mata da Praia	3	Território de Santo Antônio	Santo Antonio	5
Território Jardim Camburi	Jardim Camburi	11		Bela Vista	1
Território Jabour	Antônio Honório	1		Mário Cypreste	1
	Jabour	2	Território Grande Vitória	Estrelinha	2
	Solón Borges	1		Universitário	1
Território Maria Ortiz	Maria Ortiz	5	<b>Região 5 - São Pedro</b>		
<b>Região 2 - Maruípe</b>			Território Resistência	Resistência	1
Território São Cristovão	Tabuazeiro	4	Território Santo André	São José	1
Território Bairro da Penha	Da Penha	4		Redenção	3
Território Bonfim	Bonfim	2		Santo André	2
Território de Maruípe	Santa Cecília	1	Território Ilha das Caieiras	Santos Reis	2
	Santos Dumont	1	Território Conquista /Nova Palestina	Nova Palestina	2
	De Lourdes	1	<b>Região 6 - Forte São João</b>		
Território Consolação	Gurigica	1	Território Praia do Suá	Praia do Suá	1
Território Santa Martha	Joana D'Arc	1		Ilha do Boi	1
	Santa Martha	1		Enseada do Suá	1
Território de Itararé	Itararé	1	Território Jesus de Nazareth	Jesus de Nazareth	1
<b>Região 3 - Centro</b>			Território Ilha de Santa Maria	Ilha de Santa Maria	1
Território Vitória	Centro	1	Território Santa Luiza	Praia do Canto	2
Território da Ilha do Príncipe	Ilha do Príncipe	1		Santa Luiza	1
Território do Quadro	Santa Tereza	1	<b>Total de óbitos de residentes Vitória/ES</b>		
					<b>74</b>

Tabela 1 - Número de óbitos confirmados por COVID-19, segundo Região, Território de Saúde e bairro - Vitória/ES, até a 21ª semana epidemiológica (23/05/2020).

## PANORAMA GERAL

<b>CASOS NO BRASIL</b>	<b>CASOS NO ESPÍRITO SANTO</b>	<b>CASOS EM VITÓRIA</b>
<b>347.398</b>	<b>9.959</b>	<b>1.831</b>
<b>ÓBITOS NO BRASIL</b>	<b>ÓBITOS NO ESPÍRITO SANTO</b>	<b>ÓBITOS EM VITÓRIA</b>
<b>22.013</b>	<b>418</b>	<b>74</b>

- Taxa de incidência Brasil - 163,8/100 mil habitantes
- Taxa de incidência Espírito Santo - 240,6/100mil habitantes
- Taxa de incidência Vitória - 505,7/100mil habitantes

Fonte: Dados do Brasil disponibilizados pelo Ministério da Saúde, informações coletadas às 21:00 horas de 23/05/2020; Dados Espírito Santo e Vitória <https://coronavirus.es.gov.br/painel-covid-19-es>, informações coletadas às 18:00 horas de 23/05/2020; Populações: Projeção da população do Brasil e Unidades da Federação (Espírito Santo) para o período 2000-2030, IBGE/Diretoria de Pesquisas. Coordenação de População e Indicadores Sociais. Gerência de Estudos e Análises da Dinâmica Demográfica; População Vitória/ES: População estimada 2019, IBGE.

Considerando a evolução da pandemia do novo coronavírus, até 23/05/2020, o Brasil contabilizou 347.398 casos confirmados, ocupando o 3º lugar na escala mundial, enquanto que em relação ao número de mortes confirmadas por COVID-19 (22.013) está se mantendo em 6º lugar.

Fonte: Dados Vitória/ES <https://coronavirus.es.gov.br/painel-covid-19-es>

O crescimento dos casos e óbitos confirmados por COVID-19 no Brasil da 21ª semana epidemiológica (SE) em relação à 20ª SE, foi de 49% (114.256 casos novos) e 40,81% (6.380 óbitos novos), respectivamente. Entre a 20ª SE a 19ª SE, o aumento verificado foi de 77.203 novos casos (49,5%) e 5.006 novos óbitos confirmados de COVID -19 (47,1%). É importante ressaltar o percentual de 41% de casos curados no país (142.587).

No Espírito Santo a progressão dos novos casos confirmados e do desfecho óbito tem se mostrado também crescente. Comparando-se a 20ª SE com a 19ª SE, observa-se um aumento de 49,5% para casos novos (2.183) e 41,3% em relação aos óbitos (99) por COVID -19. Quando se considera a 21ª SE em relação à anterior, verifica-se a ocorrência de 3.364 casos novos (aumento de 51%) e 147 mortes (aumento de 54,24%). Destaca-se que 46,8% dos casos estaduais de infecção por COVID-19 obtiveram cura.

Desenvolvendo-se essa mesma análise para o município de Vitória, nos mesmos períodos, observa-se que os números também se elevaram: da 19ª SE para a 20ª SE houve 374 casos novos confirmados (aumento de 44,8%) e 23 novos óbitos (aumento de 71,9%) por COVID-19; da última SE (21ª) em relação à 20ª SE mais 622 indivíduos foram infectados (51,45% de aumento) e mais 19 pessoas foram a óbito (34,54% de aumento).

Quando se analisa a taxa de incidência dos entes federados, Brasil, Espírito Santo e Vitória, verifica-se que este indicador vem apresentando um ritmo de incremento significativo, semana a semana, desde a 16ª SE, corroborando os demais registros que demonstram que a pandemia encontra-se em franca ascensão. De acordo com a seguinte apuração, verifica-se também que as incidências de casos confirmados de COVID-19 do Estado e da capital são superiores às nacionais nas seis últimas semanas epidemiológicas.



PREFEITURA DE  
**VITÓRIA**