

13º INFORME EPIDEMIOLÓGICO COVID-19 - VITÓRIA/ES (até a 26ª semana epidemiológica - 27/06/2020)

**CASOS SUSPEITOS
OU NOTIFICADOS**

24.701

**CASOS
DESCARTADOS**

6.415

**CASOS
CONFIRMADOS**

6.918

**CASOS
CURADOS**

5.518

**CASOS
INTERNADOS**

783

**ÓBITOS
CONFIRMADOS**

239

No município de Vitória, considerando-se o total de 24.701 notificações registradas de residentes para a infecção pelo novo Coronavírus (U07.1 - COVID-19), no período de 02 de março a 27 de junho de 2020 (26ª SE), 28% (6.918) das notificações foram casos positivos, atingindo a taxa de incidência de 1.910,54/100 mil habitantes e 6.415 (25,97%) casos foram descartados.

No período acumulado ocorreram 239 óbitos por COVID-19 (por data de notificação/encerramento do caso), atingindo a taxa de letalidade de 3,45% e o coeficiente específico de mortalidade de 66,0 mortes /100 mil habitantes, até o dia 27/06/2020. Quanto às internações, 11,32% (783) dos casos confirmados foram internados, de acordo com os registros no sistema de informação e-SUS VS. Em Vitória, o indicador de proporção de cura na 26ª SE em relação à 25ª SE manteve-se em torno de 80% (79,76% - 5.518 casos curados, em relação aos casos confirmados), elevando-se de forma significativa desde a 25ª em relação à 24ª SE, alcançando 80,64% (4.649 casos, em relação aos casos confirmados).

De forma geral, há que se ressaltar que devido ao fato dos registros dos casos e óbitos serem efetuados por data de notificação e a confirmação e desfecho de muitos desses casos acontecerem em semanas epidemiológicas (SE) posteriores, tem-se uma constante e permanente atualização dos dados, com repercussão retroativa, acarretando alterações, dos indicadores relacionados ao COVID-19 e as suas respectivas análises.

PERFIL DOS CASOS CONFIRMADOS

Em relação ao perfil dos 6.918 casos confirmados de COVID-19 em Vitória/ES, a partir da 17ª SE, houve prevalência do número de casos em mulheres, atingindo a proporção de (3.706 casos confirmados). Quanto ao sexo masculino foram confirmados 3.209 casos (46,40%), permanecendo três casos sem classificação (Figura 1).

A frequência de casos manteve-se prevalente nas faixas etárias entre 20 e 59 anos (76,40% - 5.287 casos). Em relação à faixa etária mais susceptível a complicações clínicas da doença (acima de 60 anos), foram 1.400 casos confirmados (20,20%), conforme evidencia o Gráfico 1.



Figura 1 – Proporção de casos confirmados (acumulado - 6.918) o COVID-19, Vitória/ES (residentes), segundo sexo, de 08/03/2020 a 27/06/2020.

POR IDADE

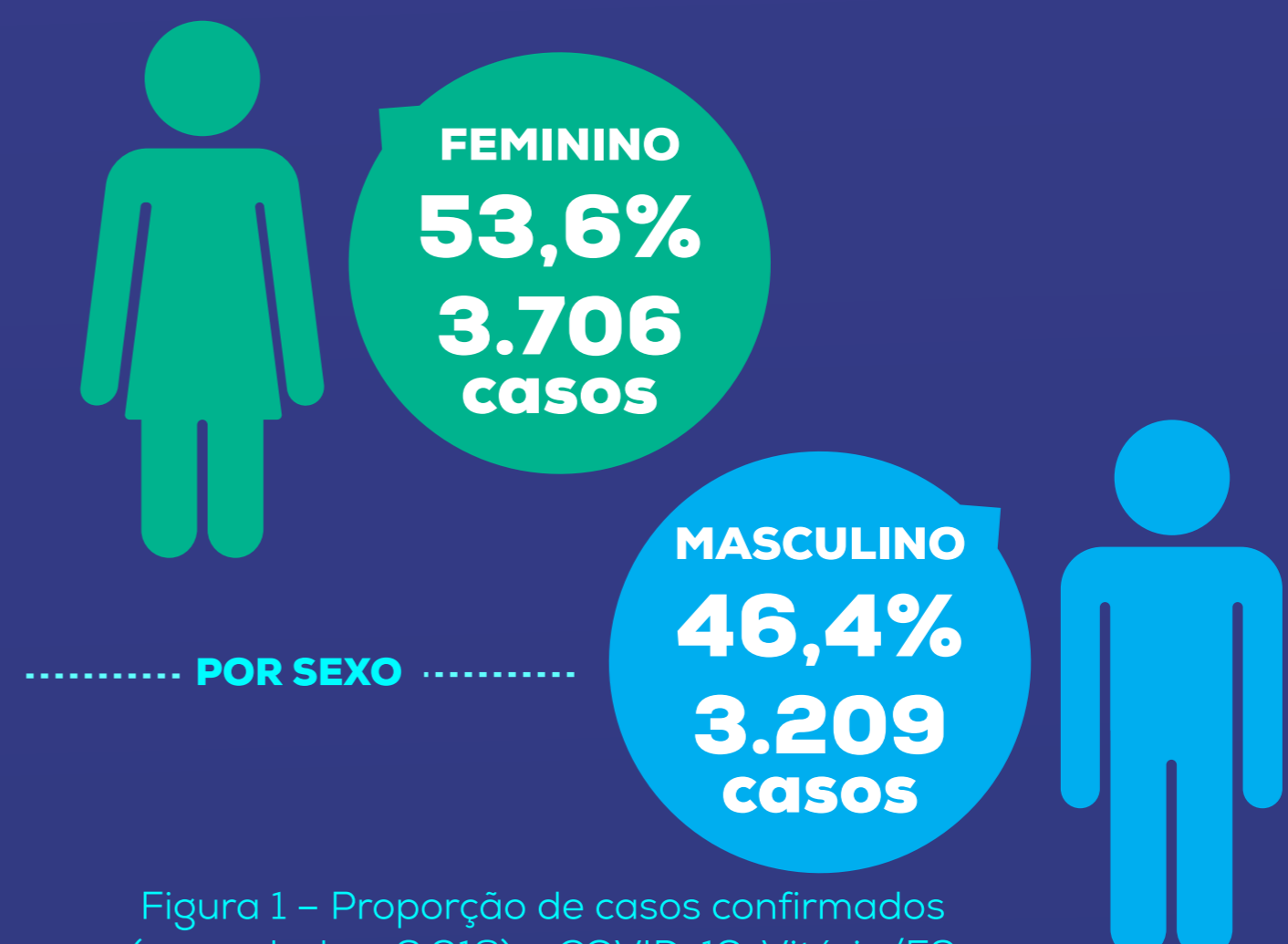

Gráfico 1 – Proporção e número de casos confirmados (acumulado – 6.918) para o COVID-19, Vitória/ES (residentes), segundo faixa etária, de 08/03/2020 a 27/06/2020.

PERFIL DOS ÓBITOS CONFIRMADOS

Em relação ao perfil dos 239 óbitos registrados no município até a 26ª SE, cuja causa básica foi COVID-19, verificou-se que, apesar do número de casos ser superior no sexo feminino, os óbitos ocorreram predominantemente em homens, com 57,7% (138) frente 42,3% (101) em mulheres. Desse total, 76,6% (183 óbitos) ocorreram na faixa etária acima de 60 anos e 78,24% (187 óbitos) apresentavam ao menos um fator de risco associado registrado no e-SUS VS, sendo seis não classificados (Gráficos 2 e 3).

As principais comorbidades detectadas e relacionadas com os óbitos foram: cardiopatias (68,20% - 163 óbitos, destacando-se um de 20 a 29 anos, três óbitos entre 30 e 39 anos e três entre 40 e 49 anos); diabetes (40,59% - 97 óbitos); pneumopatias (15,06% - 36 óbitos); obesidade (14,23% - 34 óbitos); tabagismo (11,72% - 28 óbitos) e doenças renais (9,62% - 23 óbitos). Cumpre ressaltar que na análise dos óbitos uma pessoa pode ter apresentado mais do que uma comorbidade (associação), sendo a proporção correlacionada à frequência com a qual a doença se apresentou nos registros (Gráfico 3).

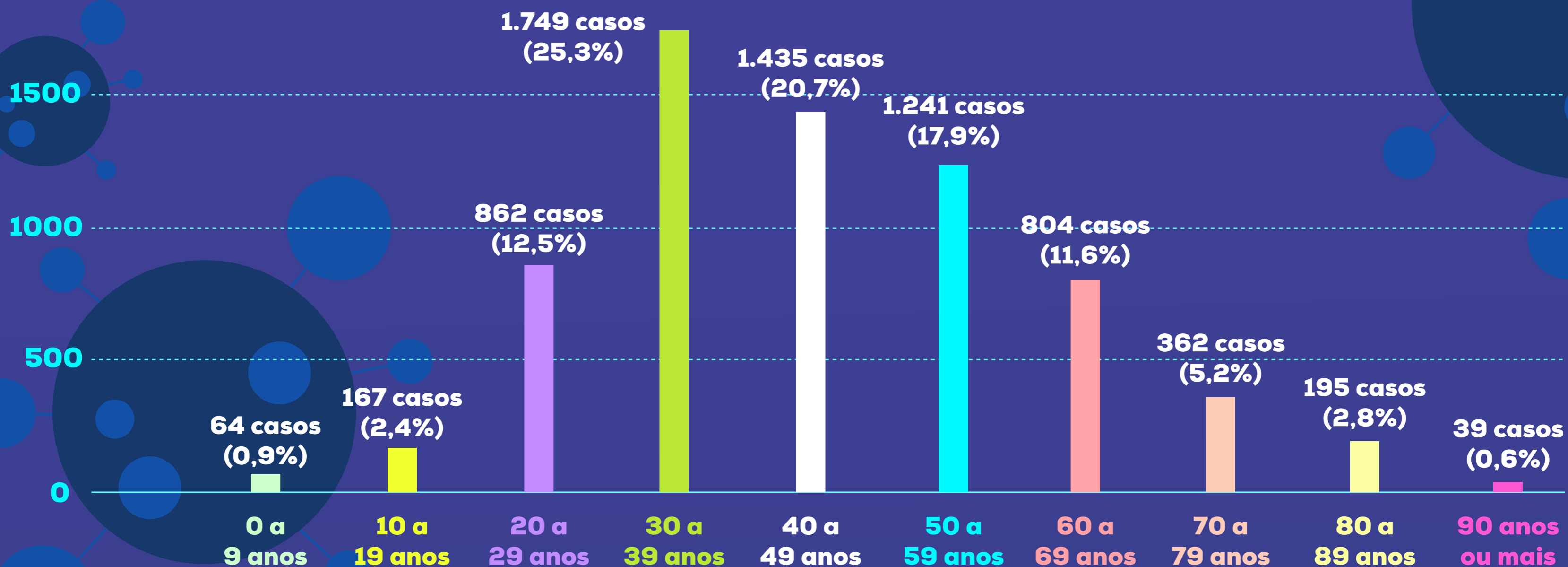
Como demonstrado na Tabela 1, em termos absolutos o maior número dos óbitos no período até a 26ª SE persiste entre os moradores do território/bairro Jardim Camburi (9,28% - 22 óbitos). Contudo, em termos proporcionais, os maiores coeficientes de mortalidade (/10.000 habitantes) encontram-se nas Regiões de Saúde São Pedro (9,92), Santo Antônio (8,04), e Maruípe (7,50). Quando se analisa por Território, destacam-se principalmente os Territórios de Andorinhas (22,28), Jesus de Nazareth (14,12), Santo André (13,58), Bairro da Penha (12,94), Ilha das Caieiras (11,19), Ilha do Príncipe (10,39), São Cristovão (10,17), Jabour (10,10), Maruípe (9,16), conforme demonstra a Tabela 1.

Evidencia-se, portanto, que nesses territórios e bairros o desfecho desfavorável de maior importância (óbito) está ocorrendo, proporcionalmente, em níveis mais acentuados, requerendo medidas mais eficazes de controle e vigilância.

POR IDADE



Gráfico 2 – Número de óbitos por COVID -19 - Síndrome Respiratória Aguda Grave (SRAG), segundo faixa etária, de 08/03/2020 a 27/06/2020, residentes de Vitória/ES.

POR COMORBIDADE



Gráfico 3 – Proporção de óbitos por COVID -19 - Síndrome Respiratória Aguda Grave (SRAG), Vitória/ES (residentes), que apresentaram associação com um ou mais tipos de comorbidades, de 08/03/2020 a 27/06/2020.

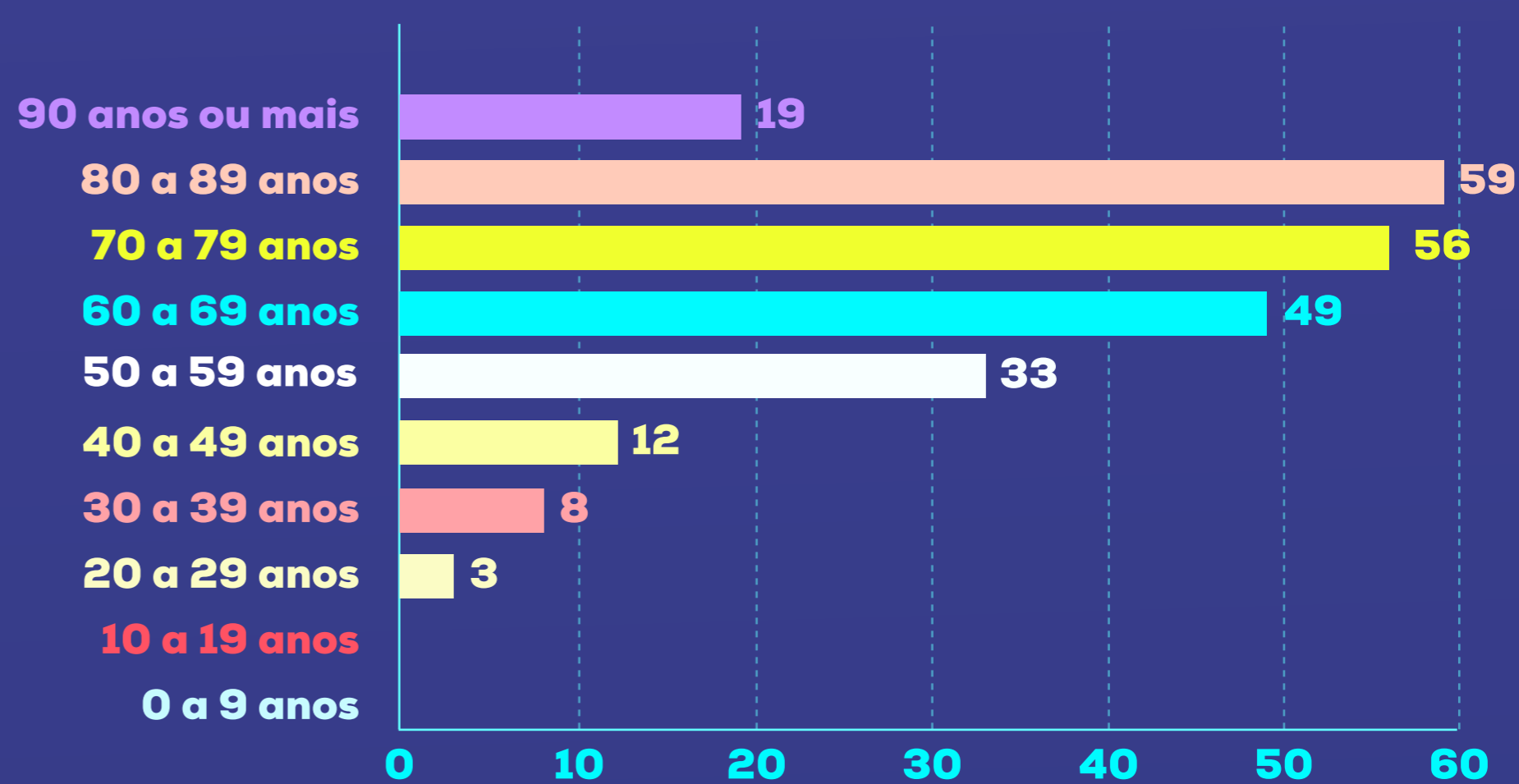

Tabela 1 – Número de óbitos confirmados por COVID-19, segundo Região, Território de Saúde e bairro – Vitória/ES, até a 26ª semana epidemiológica (27/06/2020).

REGIÃO / TERRITÓRIO	BAIRRO	ÓBITOS	REGIÃO / TERRITÓRIO	BAIRRO	ÓBITOS
Região 1 - Continental			Região 4 - Santo Antônio		
Território Bairro República	República	4	Território Ariovaldo Favalessa	Caratoira	4
	Boa Vista	4		Ariovaldo Favalessa	1
	Mata da Praia	7	Território de Santo Antônio	Santo Antônio	7
	Goiabeiras	1		Bela Vista	2
Território Jardim Camburi	Jardim Camburi	22		Mário Cipreste	1
Território Jabour	Antônio Honório	1	Território Grande Vitória	Estrelinha	6
	Jabour	3		Universitário	1
	Sólon Borges	1		Grande Vitória	1
Território Maria Ortiz	Maria Ortiz	10		Inhanguetá	3
Território Jardim da Penha	Jardim da Penha	8	Região 5 - São Pedro		
Região 2 - Maruípe			Território Resistência	Resistência	3
Território Andorinhas	Andorinhas	5	Território Santo André	São José	3
Território Bairro da Penha	Da Penha	8		Redenção	5
Território Bonfim	Bonfim	4		Santo André	8
Território de Maruípe	Santa Cecília	1	Território Ilha das Caieiras	Santos Reis	3
	Santos Dumont	1		Ilha das Caieiras	2
	De Lourdes	3		São Pedro	4
	Maruípe	4		Comdusa	1
Território Consolação	Gurigica	3	Território Conquista /Nova Palestina	Nova Palestina	8
	Consolação	2	Região 6 - Forte São João		
Território Santa Martha	Joana D'Arc	1	Território Forte São João	Forte São João	2
	Santa Martha	4		Romão	2
Território de Itararé	Itararé	6		Cruzamento	2
Território São Cristóvão	São Cristóvão	3	Território Praia do Suá	Praia do Suá	5
	Tabuazeiro	9		Ilha do Boi	2
Região 3 - Centro				Enseada do Suá	2
Território Vitória	Centro	8		Bento Ferreira	2
	Parque Moscoso	2		Santa Helena	1
Território da Ilha do Príncipe	Ilha do Príncipe	3	Território Jesus de Nazareth	Jesus de Nazareth	4
Território do Quadro	Santa Tereza	1	Território Ilha de Santa Maria	Ilha de Santa Maria	3
	Do Cabral	2		Fradinhos	1
	Vila Rubim	1		Jucutuquara	1
Território Fonte Grande	Piedade	1	Território Santa Luiza	Praia do Canto	10
				Santa Luiza	1
				Santa Lúcia	3
Total de óbitos de residentes Vitória/ES					237

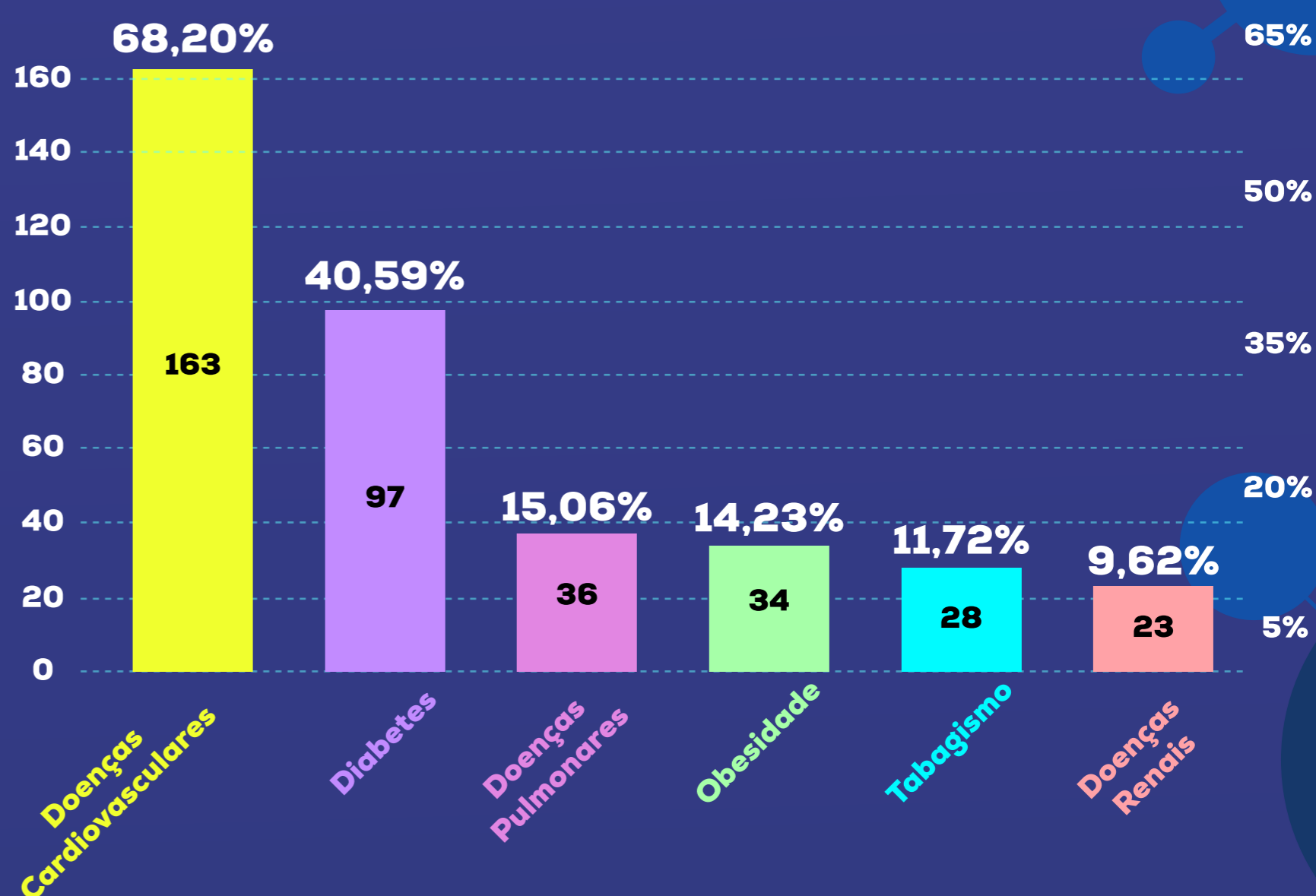
PANORAMA GERAL

CASOS NO BRASIL	CASOS NO ESPÍRITO SANTO	CASOS EM VITÓRIA
1.313.667	43.099	6.918
ÓBITOS NO BRASIL	ÓBITOS NO ESPÍRITO SANTO	ÓBITOS EM VITÓRIA
57.070	1.542	239

- Taxa de incidência Brasil - 619,43/100 mil habitantes
- Taxa de incidência Espírito Santo - 1.041,38/100mil habitantes
- Taxa de incidência Vitória - 1.910,54/100mil habitantes

Fonte: Dados do Brasil disponibilizados pelo Ministério da Saúde, informações coletadas às 21:00 horas de 27/06/2020; Dados Espírito Santo e dados Vitória/ES <https://coronavirus.es.gov.br/painel-covid-19-es>, informações coletadas às 19:00 horas de 27/06/2020, Populações: Projeção da população do Brasil e Unidades da Federação (Espírito Santo) para o período 2000-2030, IBGE/Diretoria de Pesquisas. Coordenação de População e Indicadores Sociais. Gerência de Estudos e Análises da Dinâmica Demográfica; População Vitória/ES: População estimada 2019, IBGE.

Considerando a evolução da pandemia do novo coronavírus, até 27/06/2020, o Brasil em termos absolutos contabilizou 1.313.667 casos confirmados e 57.070 mortes por COVID-19. Em comparação com os dados globais divulgados pela Universidade Johns Hopkins, o Estados Unidos e o Brasil se consolidaram em maior número de casos e óbitos confirmados.

Os casos e óbitos confirmados por COVID-19 no Brasil continuam em ascensão, apesar de possuir comportamento diferenciado nos diversos locais do país, considerando a sua dimensão continental e os vários aspectos que podem influenciar a disseminação comunitária do vírus. Percebe-se a interiorização da pandemia no país.

Na 26ª SE foram confirmados mais 246.088 casos novos (aumento de 23,1%) e na 25ª SE mais 217.065 casos da COVID-19 (aumento de 25,5%) notificados na semana ou em semanas anteriores. Quanto aos óbitos houve confirmação de mais 7.094 mortes (aumento de 14,2%) na 26ª SE enquanto o aumento na 25ª SE foi de 7.256 óbitos (aumento de 16,99%) em relação às notificações realizadas em semanas epidemiológicas anteriores. Também é importante ressaltar o aumento percentual dos casos curados no país, a saber, na 26ª SE: 54,50% (715.905), com o aumento do indicador em 37,48%, em relação ao número de pessoas curadas (520.734) na 25ª Semana Epidemiológica (SE).

No Espírito Santo a progressão dos novos casos confirmados e do desfecho óbito também têm se mostrado crescente e, proporcionalmente, acima da média nacional, comparando-se os resultados confirmados de semanas epidemiológicas anteriores. Quanto ao crescimento dos casos

contabilizados obteve-se os seguintes resultados nas três últimas semanas epidemiológicas: na 26ª SE em relação a 25ª SE, ocorreu incremento de 25,88%, com acréscimo de 8.861 casos e mais 245 óbitos (18,89%); na 25ª SE em relação a 24ª SE o incremento foi de 31,63%, com acréscimo de 8.227 casos e mais 269 óbitos (26,17%), enquanto que da 24ª SE em relação a 23ª SE, houve o aumento de 37,26%, com a confirmação de 7.061 casos e mais 222 óbitos (27,51%). Ou seja, permanece uma relativa desaceleração no ritmo de aumento tanto dos casos como dos óbitos. Destaca-se o aumento da proporção dos casos curados de infecção por COVID-19 no Estado de 54,68% (14.224) na 24ª SE para 57,94% (19.836) na 25ª SE e 58,98% (25.418) na 26ª SE.

Em referência aos registros de casos de COVID-19 na Capital, tem-se que nesta última SE foram confirmados mais 1.153 casos (aumento de 20,52%) e 35 óbitos (aumento de 17,16%), ou seja, assim como no caso do estado, verificou-se um crescimento, porém num ritmo incremental menor do que nas semanas anteriores (25ª SE: aumento de 25,4% no nº de casos (1.168) e de 23,6% nos óbitos (39) e 24ªSE: aumento de 33,17% (1.145) no nº de casos e de 35,25% (43) nos óbitos), sinalizando uma possível desaceleração da pandemia. Algo a ser monitorado nas próximas SE para confirmação dessa tendência, ou não.

De maneira geral, conforme refletem as taxas de incidências relativas à 26ª SE, quando se analisa a taxa de incidência dos entes federados (Brasil, Espírito Santo e Vitória), verifica-se que este indicador vem apresentando um ritmo de incremento significativo, semana a semana, desde a 16ª SE, corroborando os demais registros que demonstram que a pandemia encontra-se ainda em ascensão. Verificou-se também que as incidências de casos confirmados de COVID-19 do Estado e da Capital são superiores às nacionais nas doze últimas semanas epidemiológicas.

Em relação à avaliação dos resultados dos indicadores de mortalidade alcançados pelo Brasil, Espírito Santo e Vitória, no período compreendido entre a 16ª SE e a 26ª SE (óbitos acumulados), a taxa de letalidade nacional (4,34%) é mais elevada do que a estadual (3,58%) e a municipal (3,45%), havendo diminuição dos resultados desse indicador entre a 24ª SE e a 26ª SE. Todavia, quanto ao coeficiente de mortalidade, devido ao número de habitantes na capital ser relativamente pequeno, ocorre o contrário, fazendo com que este indicador seja mais elevado (66,0/100 mil habitantes) no município, quando comparado com o estadual (37,26/100 mil hab.) e o federal (26,91/100 mil habitantes). Nas referidas semanas epidemiológicas vem ocorrendo elevação do indicador em todos os entes federados.

Fonte: Dados Vitória/ES - E_SUS -VS, Coronavírus Painel SESA/ES, informações coletadas às 21:00 horas de 27/06/2020.



PREFEITURA DE
VITÓRIA