

14º INFORME EPIDEMIOLOGICO COVID-19 - VITÓRIA/ES (até a 27ª semana epidemiológica - 04/07/2020)

CASOS SUSPEITOS OU NOTIFICADOS

27.756

CASOS DESCARTADOS

7.173

CASOS CONFIRMADOS

8.026

CASOS CURADOS

6.693

ÓBITOS CONFIRMADOS

272

No município de Vitória, considerando-se o total de 27.756 notificações registradas de residentes para a infecção pelo novo Coronavírus (U07.1 - COVID-19), no período de 02 de março a 04 de julho de 2020 (27ª SE), 28,92% (8.026) das notificações foram casos positivos, atingindo a taxa de incidência de 2.216,53/100 mil habitantes e 7.173 (25,84%) casos foram descartados.

No período acumulado ocorreram 272 óbitos por COVID-19 (por data de notificação/encerramento do caso), atingindo a taxa de letalidade de 3,39% e o coeficiente específico de mortalidade de 77,12 mortes /100 mil habitantes, até o dia 04/07/2020.

Em Vitória, o indicador de proporção de cura elevou-se de forma significativa desde a 25ª SE (80,64% - 4.649 casos, em relação aos casos confirmados), na 27ª SE em relação à 26ª SE, o resultado obtido foi 83,4% (6.693 casos curados, em relação aos casos confirmados).

De forma geral, há que se ressaltar que devido ao fato dos registros dos casos e óbitos serem efetuados por data de notificação e a confirmação e desfecho de muitos desses casos acontecerem em semanas epidemiológicas (SE) posteriores, tem-se uma constante e permanente atualização dos dados, com repercussão retroativa, acarretando alterações, dos indicadores relacionados ao COVID-19 e as suas respectivas análises.

PERFIL DOS CASOS CONFIRMADOS

Em relação ao perfil dos 8.026 casos confirmados de COVID-19 em Vitória/ES, a partir da 17ª SE, houve prevalência do número de casos em mulheres, atingindo a proporção de 53,7% (4.313 casos confirmados). Quanto ao sexo masculino foram confirmados 3.710 casos (46,20%), permanecendo três casos sem classificação (Figura 1).

A frequência de casos manteve-se prevalente nas faixas etárias entre 20 e 59 anos (75,10% - 6.030 casos). Em relação à faixa etária mais susceptível a complicações clínicas da doença (acima de 60 anos), foram 1.722 casos confirmados (21,50%), conforme evidencia o Gráfico 1.



Figura 1 – Proporção de casos confirmados (acumulado – 8.026) o COVID-19, Vitória/ES (residentes), segundo sexo, de 08/03/2020 a 04/07/2020.



Gráfico 1 – Proporção e número de casos confirmados (acumulado – 8.026) para o COVID-19, Vitória/ES (residentes), segundo faixa etária, de 08/03/2020 a 04/07/2020.

PERFIL DOS ÓBITOS CONFIRMADOS

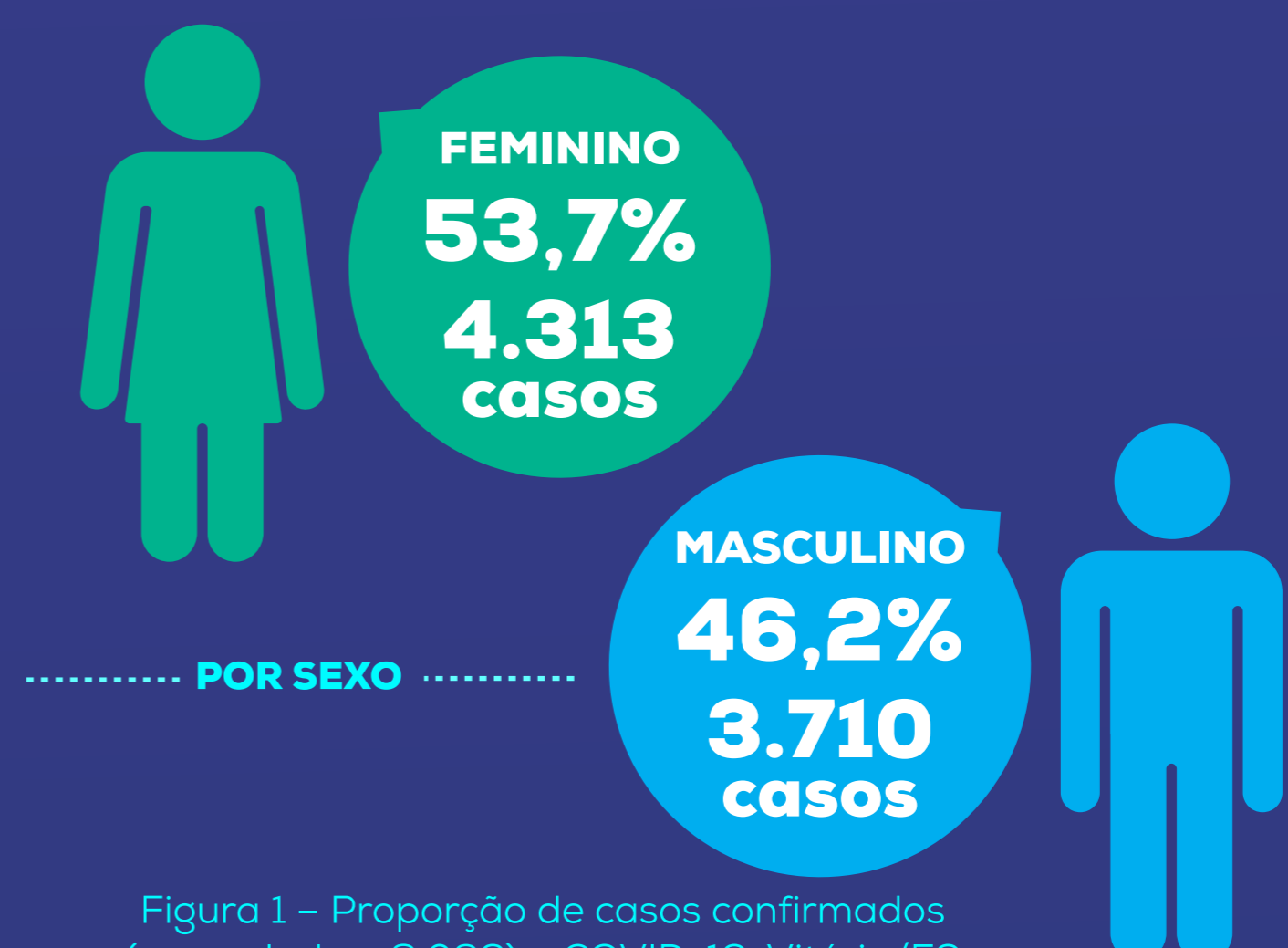
Em relação ao perfil dos 272 óbitos registrados no município até a 27ª SE, cuja causa básica foi COVID-19, verificou-se que, apesar do número de casos ser superior no sexo feminino, os óbitos ocorreram predominantemente em homens, com 56,6% (154) frente 43,4% (118) em mulheres. Desse total, 79,8% (217 óbitos) ocorreram na faixa etária acima de 60 anos e a totalidade dos óbitos apresentavam ao menos um fator de risco associado registrado no e-SUS VS, sendo seis não classificados (Gráficos 2 e 3).

As principais comorbidades detectadas e relacionadas com os óbitos foram: cardiopatias (75,37% - 205 óbitos, destacando-se um de 20 a 29 anos, três óbitos entre 30 e 39 anos e três entre 40 e 49 anos); diabetes (46,32% - 126 óbitos); pneumopatias (17,28% - 47 óbitos); obesidade (16,91% - 46 óbitos); tabagismo (10,66% - 29 óbitos), doenças renais (11,03% - 30 óbitos), neoplasias (5,88% - 16 óbitos) e doença hepática crônica (2,21% - 6 óbitos). Cumpre ressaltar que na análise dos óbitos uma pessoa pode ter apresentado mais do que uma comorbidade (associação), sendo a proporção correlacionada à frequência com a qual a doença se apresentou nos registros (Gráfico 3).

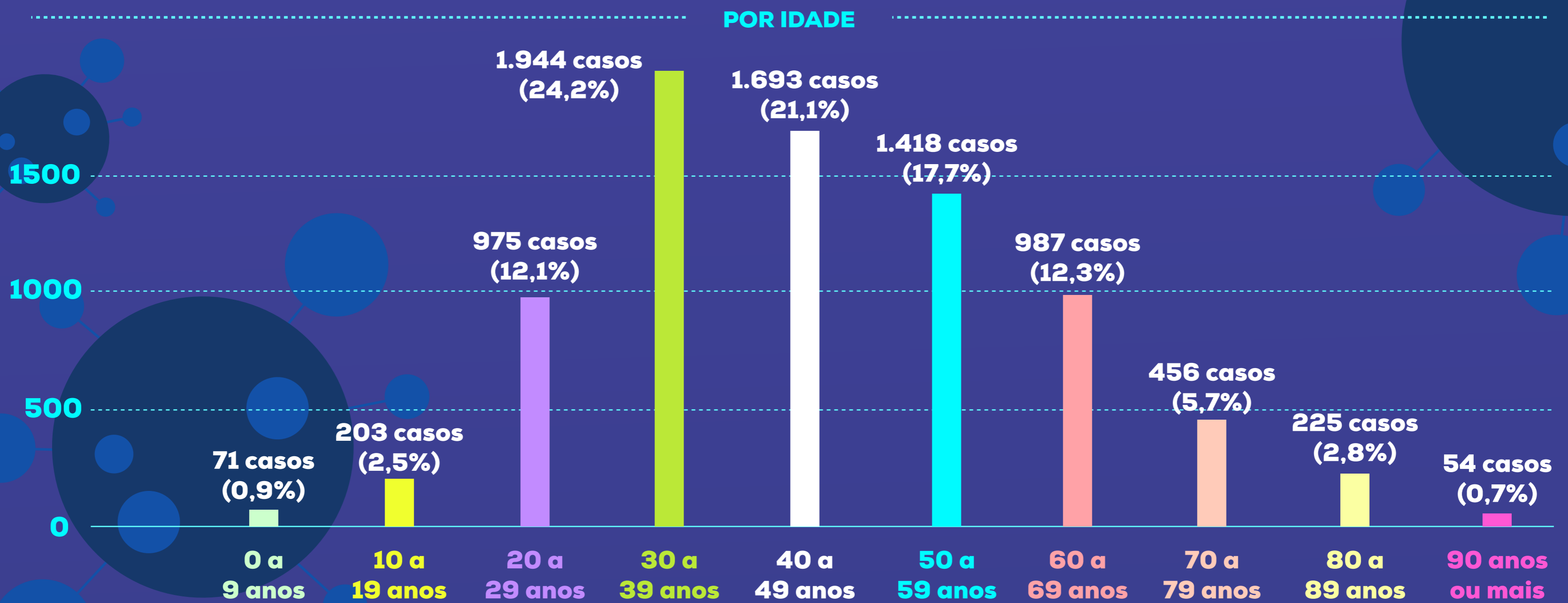
Como demonstrado na Tabela 1, em termos absolutos o maior número dos óbitos no período até a 27ª SE persiste entre os moradores do território/bairro Jardim Camburi (8,09% - 22 óbitos). Contudo, em termos proporcionais, os maiores coeficientes de mortalidade (/10.000 habitantes) encontram-se nas Regiões de Saúde São Pedro (10,73 - 40 óbitos), Maruípe (9,03 - 65 óbitos), Santo Antônio (8,97 - 29 óbitos). Quando se analisa por Território, destacam-se principalmente os Territórios de Andorinhas (17,83), Bairro da Penha (16,17), Santo André (14,43), Jesus de Nazareth (14,12), Ilha do Príncipe (13,85), Ilha das Caieiras (13,43), Ariovaldo Favaleza (12,19), São Cristovão (11,87), Praia do Suá (11,83), Bonfim (10,19), de acordo com a Tabela 1. Evidencia-se, portanto, que nesses territórios e bairros o desfecho desfavorável de maior importância (óbito) está ocorrendo, proporcionalmente, em níveis mais acentuados, requerendo medidas mais eficazes de controle e vigilância.



Gráfico 2 – Número de óbitos por COVID -19 - Síndrome Respiratória Aguda Grave (SRAG), segundo faixa etária, de 08/03/2020 a 04/07/2020, residentes de Vitória/ES.



Gráfico 3 – Proporção de óbitos por COVID -19 - Síndrome Respiratória Aguda Grave (SRAG), Vitória/ES (residentes), que apresentaram associação com um ou mais tipos de comorbidades, de 08/03/2020 a 04/07/2020.

Tabela 1 – Número de óbitos confirmados por COVID-19, segundo Região, Território de Saúde e bairro - Vitória/ES, até a 27ª semana epidemiológica (04/07/2020).

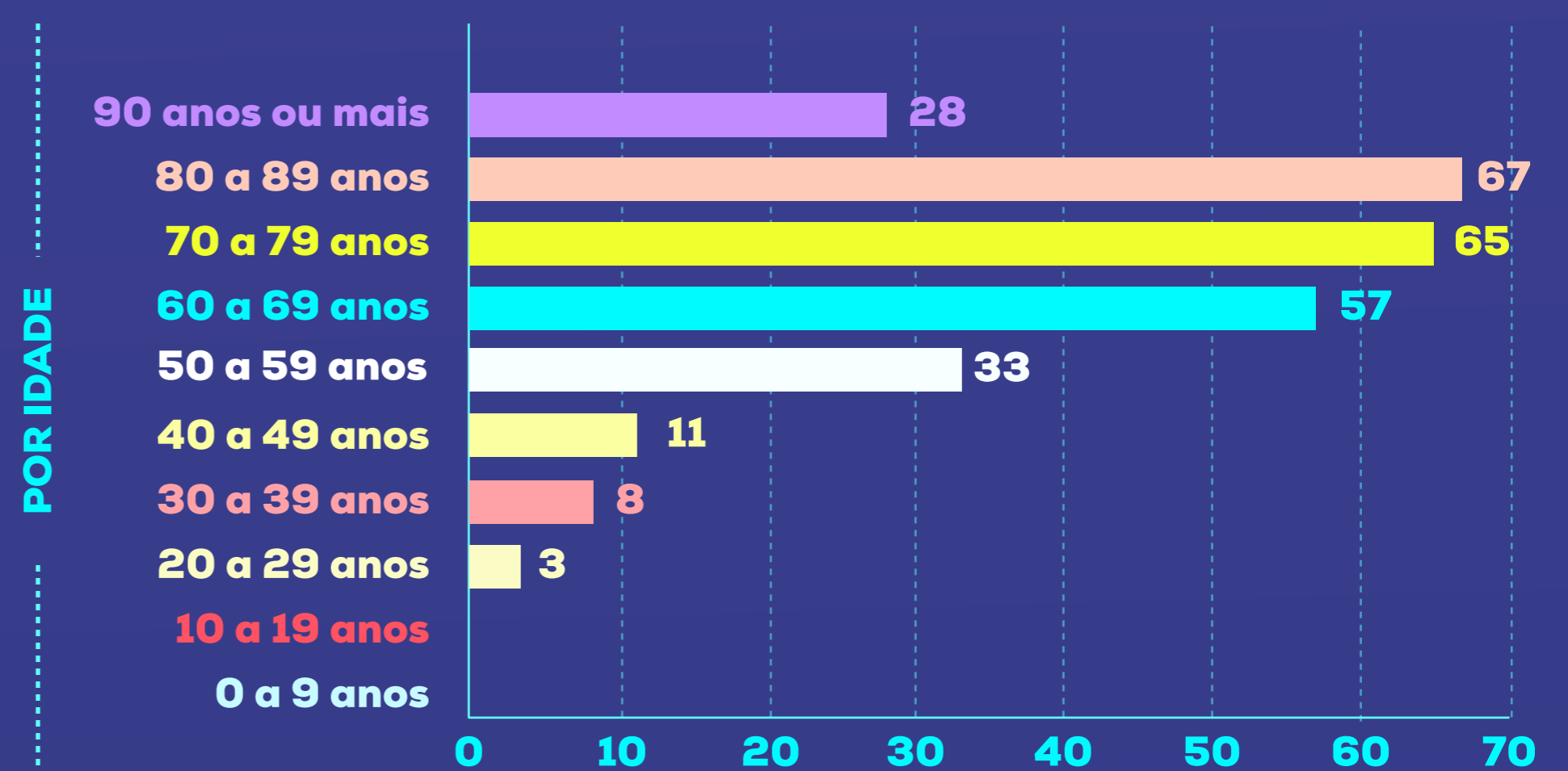
REGIÃO / TERRITÓRIO	BAIRRO	ÓBITOS	REGIÃO / TERRITÓRIO	BAIRRO	ÓBITOS
Região 1 - Continental			Região 4 - Santo Antônio		
Território Bairro República	República	4	Território Ariovaldo Favalessa	Caratoira	7
	Boa Vista	4		Ariovaldo Favalessa	1
	Mata da Praia	8	Território de Santo Antônio	Santo Antônio	6
	Goiabeiras	1		Bela Vista	2
Território Jardim Camburi	Jardim Camburi	22		Mário Cipreste	1
Território Jabour	Antônio Honório	1	Território Grande Vitória	Estrelinha	6
	Jabour	2		Universitário	1
	Sólon Borges	1		Grande Vitória	2
Território Maria Ortiz	Maria Ortiz	11		Inhanguetá	3
Território Jardim da Penha	Jardim da Penha	8	Região 5 - São Pedro		
Região 2 - Maruípe			Território Resistência	Resistência	3
Território Andorinhas	Andorinhas	4	Território Santo André	São José	4
Território Bairro da Penha	Da Penha	10		Redenção	5
Território Bonfim	Bonfim	8		Santo André	8
Território de Maruípe	Santa Cecília	1	Território Ilha das Caieiras	Santos Reis	3
	Santos Dumont	2		Ilha das Caieiras	3
	De Lourdes	2		São Pedro	4
	Maruípe	4		Comdusa	2
Território Consolação	Gurigica	4	Território Conquista /Nova Palestina	Nova Palestina	8
	Consolação	4	Região 6 - Forte São João		
	São Benedito	1	Território Forte São João	Forte São João	2
Território Santa Martha	Joana D'Arc	1		Romão	3
	Santa Martha	4		Cruzamento	1
Território de Itararé	Itararé	6	Território Praia do Suá	Praia do Suá	6
Território São Cristóvão	São Cristóvão	5		Ilha do Boi	2
	Tabuazeiro	9		Enseada do Suá	5
Região 3 - Centro				Bento Ferreira	3
Território Vitória	Centro	12		Santa Helena	1
	Parque Moscoso	2	Território Jesus de Nazareth	Jesus de Nazareth	4
Território da Ilha do Príncipe	Ilha do Príncipe	4	Território Ilha de Santa Maria	Ilha de Santa Maria	2
Território do Quadro	Santa Tereza	1		Fradinhos	1
	Do Cabral	2		Jucutuquara	3
	Do Quadro	1		Monte Belo	1
	Vila Rubim	1	Território Santa Luiza	Praia do Canto	12
Território Fonte Grande	Piedade	1		Santa Luiza	0
				Santa Lúcia	5
Total de óbitos de residentes Vitória/ES			Não encontrado	Não encontrado	1
					272

PANORAMA GERAL

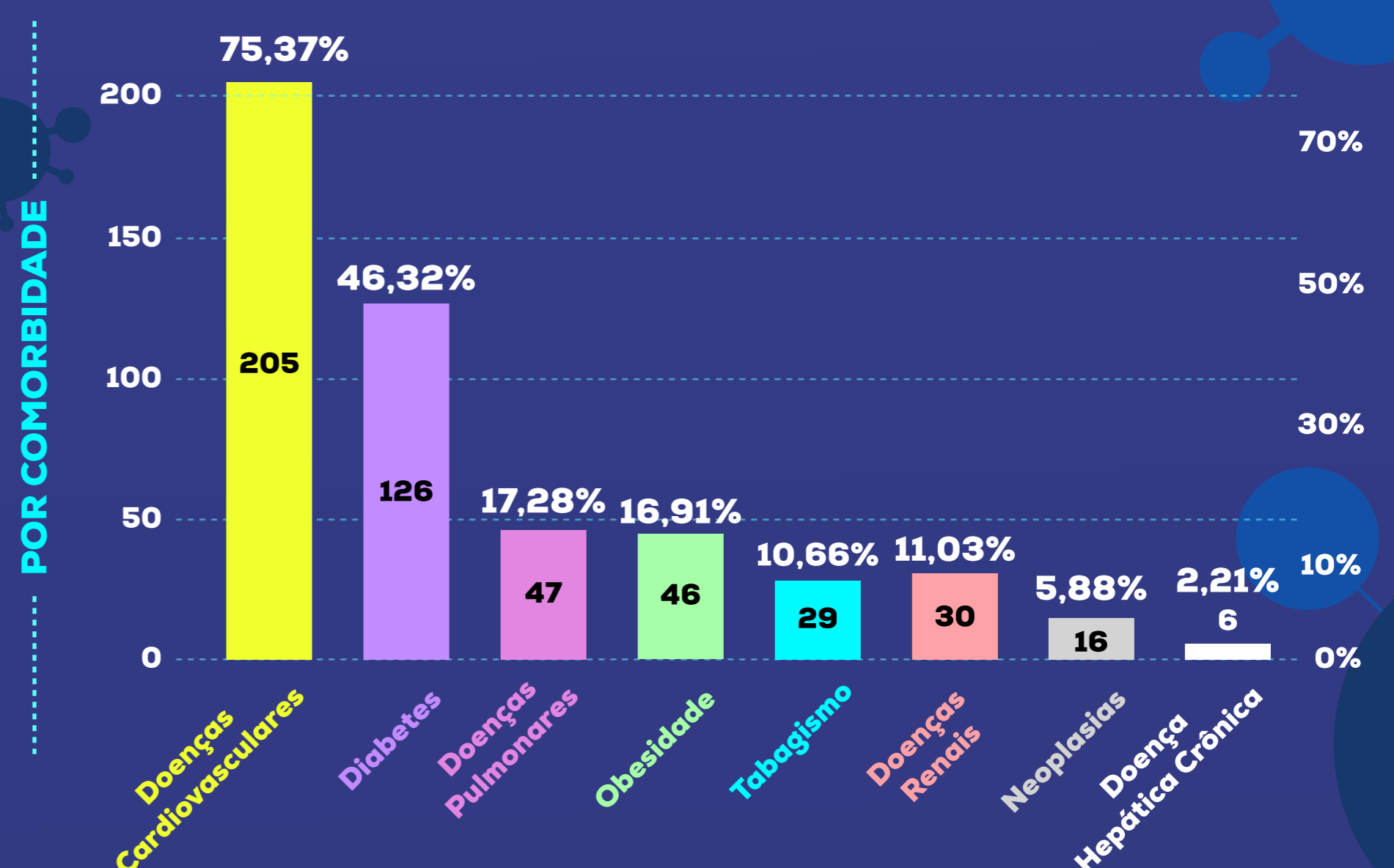
CASOS NO BRASIL	CASOS NO ESPÍRITO SANTO	CASOS EM VITÓRIA
1.577.004	52.824	8.026
ÓBITOS NO BRASIL	ÓBITOS NO ESPÍRITO SANTO	ÓBITOS EM VITÓRIA
64.265	1.781	272

- Taxa de incidência Brasil - 743,60/100 mil habitantes
- Taxa de incidência Espírito Santo - 1.276,36/100mil habitantes
- Taxa de incidência Vitória - 2.216,53/100mil habitantes

Fonte: Dados do Brasil disponibilizados pelo Ministério da Saúde, informações coletadas às 19:00 horas de 04/07/2020; Dados Espírito Santo: <https://coronavirus.es.gov.br/painel-covid-19-es>, informações coletadas às 19:00 horas de 04/07/2020 e dados Vitória/ES: E_SUS -VS, Coronavírus Painel Epidemiológico Vitória, informações coletadas às 21:00 horas de 04/07/2020; Populações: Projeção da população do Brasil e Unidades da Federação (Espírito Santo) para o período 2000-2030, IBGE/Diretoria de Pesquisas, Coordenação de População e Indicadores Sociais, Gerência de Estudos e Análises da Dinâmica Demográfica; População Vitória/ES: População estimada 2019, IBGE.

Considerando a evolução da pandemia do novo coronavírus, até 04/07/2020, o Brasil em termos absolutos contabilizou 1.577.004 casos confirmados e 64.265 mortes por COVID-19. Em comparação com os dados globais divulgados pela Universidade Johns Hopkins, o Estados Unidos e o Brasil se consolidaram em maior número de casos e óbitos confirmados.

Os casos e óbitos confirmados por COVID-19 no Brasil continuam em ascensão, apesar de possuir comportamento diferenciado nos diversos locais do país, considerando a sua dimensão continental e os vários aspectos que podem influenciar a disseminação comunitária do vírus. Percebe-se a interiorização da pandemia no país.

Na 27ª SE foram confirmados mais 263.337 casos novos da COVID-19 (incremento de 20,0%), enquanto nas semanas anteriores o crescimento foi de 23,1% (246.088 casos novos) na 26ª SE e de 25,5% (217.065 casos novos) na 25ª SE em relação à semana anterior. Quanto aos óbitos houve confirmação de mais 7.195 óbitos (aumento de 12,61%) na 27ª SE. Na 26ª SE ocorreram 7.094 mortes (aumento de 14,2%), enquanto o aumento na 25ª SE foi de 7.256 óbitos (incremento de 16,99%) em relação aos desfechos das notificações realizadas em semanas epidemiológicas anteriores. É de suma importância ressaltar os aumentos percentuais progressivos dos casos curados no país, a saber: na 27ª SE chegaram a 876.359 (55,57% do total), com o aumento do indicador em 22,41%, em relação ao número de pessoas curadas (715.905) na 26ª Semana Epidemiológica (SE).

No Espírito Santo a progressão dos novos casos confirmados e do desfecho óbito também têm se mostrado crescente e, proporcionalmente, um pouco acima da média nacional, comparando-se os resultados confirmados de semanas epidemiológicas anteriores. Quanto ao crescimento dos casos contabilizados obteve-se os seguintes resultados nas quatro últimas semanas epidemiológicas: na

27ª SE em relação a 26ª SE houve aumento do número de casos da ordem de 22,56%, somando-se mais 9.725 casos; e de 15,5% de mortes (239). Na 26ª SE em relação a 25ª SE, ocorreu incremento de 25,88%, com acréscimo de 8.861 casos e mais 245 óbitos (18,89%); na 25ª SE em relação a 24ª SE o incremento foi de 31,63%, com acréscimo de 8.227 casos e mais 269 óbitos (26,17%), enquanto que da 24ª SE em relação a 23ª SE, houve o aumento de 37,26%, com a confirmação de 7.061 casos e mais 222 óbitos (27,51%).

Ou seja, a curva de crescimento permanece demonstrando uma relativa desaceleração no ritmo de aumento tanto dos casos como dos óbitos. Destaca-se o aumento da proporção dos casos curados de infecção por COVID-19 no Estado de 54,68% (14.224) na 24ª SE para 57,94% (19.836) na 25ª SE 58,98% (25.418) na 26ª SE. Na 27ªSE a proporção dos casos curados continuam a aumentar alcançando 62,33% (32.927 pessoas).

Em referência aos registros de casos de COVID-19 na Capital, tem-se que nesta última SE foram confirmados mais 1.108 casos (aumento de 16,0%) e 33 óbitos (aumento de 13,8%). Ou seja, assim como no caso do estado e do Brasil, verificou-se um crescimento, porém num ritmo incremental menor do que nas semanas anteriores. Quando consideramos as últimas quatro SE, verificamos que na 26ª SE ocorreu um aumento de 20,52% em relação aos casos confirmados (1.153) e de 17,16% aos óbitos (35); na 25ª SE: aumento de 25,4% no nº de casos (1.168) e de 23,6% nos óbitos (39) e na 24ªSE: aumento de 33,17% (1.145) no nº de casos e de 35,25% (43) nos óbitos). Tal situação já demonstra uma desaceleração do crescimento da pandemia, sinalizando uma tendência à estabilização.

De maneira geral, conforme refletem as taxas de incidências relativas à 27ª SE, quando se analisa a taxa de incidência dos entes federados (Brasil, Espírito Santo e Vitória), verifica-se que este indicador vem apresentando um ritmo de incremento significativo, semana a semana, desde a 16ª SE, corroborando os demais registros que demonstram que a pandemia encontra-se ainda em ascensão. Verificou-se também que as incidências de casos confirmados de COVID-19 do Estado e da Capital são superiores às nacionais nas treze últimas semanas epidemiológicas.

Em relação à avaliação dos resultados dos indicadores de mortalidade alcançados pelo Brasil, Espírito Santo e Vitória, no período compreendido entre a 16ª SE e a 27ª SE (óbitos acumulados), a taxa de letalidade nacional (4,08%) é mais elevada do que a estadual (3,37%) e a municipal (3,39%), havendo diminuição dos resultados desse indicador entre a 24ª SE e a 27ª SE para todos os entes federados. Todavia, quanto ao coeficiente de mortalidade, devido ao número de habitantes na capital ser relativamente pequeno, ocorre o contrário, fazendo com que o resultado apurado do indicador seja mais elevado (75,12/100 mil habitantes) no município, quando comparado com o estadual (43,03/100 mil hab.) e o federal (30,30/100 mil habitantes). Nas semanas epidemiológicas consideradas vem ocorrendo elevação do indicador em todos os entes federados.

Fonte: Dados Vitória/ES - E_SUS -VS, Coronavírus Painel Epidemiológico Vitória, informações coletadas às 21:00 horas de 04/07/2020.



PREFEITURA DE VITÓRIA