

**PREFEITURA DE VITÓRIA**  
**SECRETARIA MUNICIPAL DE SAÚDE**

**RELATÓRIO DE GESTÃO 2022**

VITORIA- ES  
Fevereiro 2023  
REVISÃO  
Dezembro 2023

Lorenzo Silva de Pazolini

**PREFEITO**

Estéfane da Silva Franca Ferreira

**VICE-PREFEITA**

Joanna D'Arc Victoria Barros De Jaegher

**SECRETÁRIA MUNICIPAL DE SAÚDE**

Magda Cristina Lamborghini

**SUBSECRETÁRIA DE APOIO ESTRATÉGICO**

Gilberto Weber Neto

**SECRETÁRIO EXECUTIVO**

Irecy da Silva Muniz

**GERENTE DE OUVIDORIA MUNICIPAL DESAÚDE**

Sonia Maria da Silva Balestreiro

**GERENTE DE ATENÇÃO À SAÚDE**

Luciana Paganotte Meireles

**GERENTE DE REGULAÇÃO, CONTROLE E  
AVALIAÇÃO**

Daiane Alves de Oliveira Koehler

**GERENTE DA CENTRAL DE INSUMOS DASAÚDE**

Paulo Henrique Marciano Guerra

**GERENTE DE SERVIÇOS DE APOIO À ATENÇÃO**

Gertraude Koehler

**SECRETÁRIA EXECUTIVA DO CONSELHO  
MUNICIPAL DE SAÚDE**

Fabrcia Forza Pereira Lima de Oliveira

**SUBSECRETÁRIA DE ATENÇÃO À SAÚDE**

Letícia Leles de Souza

**GERENTE DO FUNDO MUNICIPAL DESAÚDE**

Jaqueline Ribeiro Merízio

**GERENTE DE AUDITORIA EM SAÚDE**

Priscila Yumi Junqueira Gondo

**GERENTE DE GESTÃO DO TRABALHO EM  
SAÚDE**

Josenan de Alcântara Almeida Costa

**ESCOLA TÉCNICA E DE FORMAÇÃO  
PROFISSIONAL EM SAÚDE**

Geane Souza Sobral Nascimento

**GERENTE DE VIGILÂNCIA EM SAÚDE**

Sheila Teixeira Zambon

**GERENTE DE ASSISTÊNCIA FARMACÊUTICA**

Rafael Dutra Pansini

**GERENTE DE LOGÍSTICA**

**CONSELHO MUNICIPAL DE SAÚDE DE VITÓRIA – CMSV**

**COMPOSIÇÃO BIÊNIO 2021/2023**

**MESA DIRETORA DO CONSELHO DE SAÚDE**

**Presidente**

Alexandro Martins Costa

**Membros**

Janaina da Conceição Magalhães de Abreu  
Rodrigo Wernersbach Ronchi  
Claudia Mara Duarte dos Santos

**Secretária Executiva do Conselho Municipal de Saúde**

Gertraude Regina Koehler

**REPRESENTANTES DO PODER PÚBLICO MUNICIPAL**

• *Secretaria de Saúde*

**Titular:** Joanna D’Arc Victória Barros De Jagher

**Suplente:** Fabricia Forza Pereira Lima de Oliveira

**Titular:** Rodrigo Wernersbach Ronchi

**Suplente:** Glória Maria Souza de Oliveira

**REPRESENTANTES DOS PRESTADORES DE SERVIÇOS DE SAÚDE**

• *Associação de Pais e Amigos dos Excepcionais de Vitória – APAE*

**Titular:** Elaine Cristina Oliveira de Souza

**Suplente:** Kely Cristine Pinheiro Athayde

• *Associação Feminina de Educação e Combate ao Câncer – AFCEC*

**Titular:** Bianca Beraldi Xavier

**Suplente:** Katia Cirlene Gomes Viana

**REPRESENTANTES DAS ENTIDADES REPRESENTATIVAS DOS TRABALHADORES DA SAÚDE**

• *Conselho Regional de Farmácia do Espírito Santo – CRF/ES*

**Titular:** Janaina da Conceição Magalhães de Abreu

**Suplente:** Janaina Lube Pestana Fiorot

• *Conselho Regional de Fisioterapia e Terapia Ocupacional – CREFITO/ES*

**Titular:** Carla Loureiro Portuense Siqueira

**Suplente:** Rachel Christine de Alencar Fialho

• *Sindicato de Técnicos e Auxiliares de Enfermagem no Estado do Espírito Santo -SITAEN*

**Titular:** Osmano Amaral Candido  
**Suplente:** Sonia Maria da Silva Fernandes

- *Sindicato dos Servidores Municipais Único da Saúde de Vitória (SISMUSV)*

**Titular:** Cristiana Aparecida Nascimento Gomes  
**Suplente:** Fernanda da Silva Braga Cervi

## **REPRESENTANTES DOS USUÁRIOS DO SUS**

- *Associação de Moradores do Forte São João - AMFSJ*

**Titular:** Rose Lopes  
**Suplente:** Silvio Nascimento Ferreira

- *Associação dos Moradores do Centro - AMACENTRO*

**Titular:** Cláudia Mara Duarte dos Santos  
**Suplente:** Rosane Medeiros Almeida Ricas

- *Associação de Moradores de Mata da Praia - AMMP*

**Titular:** Terezinha de Oliveira Calixte  
**Suplente:** Dilma Ferreira Santos Passos

- *Conselho Popular de Vitória - CPV*

• **Titular:** João Carlos dos Santos  
**Suplente:** Regina Lúcia Monteiro Góes

- *Força Sindical do Estado do Espírito Santo*

**Titular:** Jorge Alves de Abreu  
**Suplente:** Alexandre Martins Costa

- *Mitra Arquidiocesana de Maruípe – Igreja São José*

**Titular:** Ivan Bosco Erler  
**Suplente:** Maria da Penha Oliveira Peres

- *Associação de Pais de Alunos do Estado do ES – ASSOPAES*

**Titular:** Paulo da Silva Teixeira  
**Suplente:** Maxwell Miranda de Almeida

- *Sociedade de Assistência a Pessoas Desamparadas para Tratamento Médico –Albergue Ana Paula*

**Titular:** Herivelto de Oliveira  
**Suplente:** Rosângela Santos Sodré

## SUMÁRIO

<b>APRESENTAÇÃO</b> .....	<b>3</b>
<b>1 IDENTIFICAÇÃO DA UNIDADE GESTORA</b> .....	<b>4</b>
<b>1.1 FINALIDADES E COMPETÊNCIAS DA SECRETARIA MUNICIPAL DE SAÚDE</b> .....	<b>4</b>
<b>2 TERRITORIALIZAÇÃO DO SISTEMA MUNICIPAL DE SAÚDE</b> .....	<b>4</b>
<b>3 PRINCIPAIS REALIZAÇÕES DA SECRETARIA NO ANO DE REFERÊNCIA, POR SETOR</b> .....	<b>5</b>
<b>3.1 PLANEJAMENTO ESTRATÉGICO</b> .....	<b>5</b>
<b>3.2 SAÚDE DIGITAL</b> .....	<b>6</b>
<b>3.3 SUBSECRETARIA DE ASSISTÊNCIA À SAÚDE</b> .....	<b>8</b>
3.3.1 ASSISTÊNCIA À SAÚDE .....	8
3.3.1.1 ATENÇÃO BÁSICA .....	9
3.3.1.2 PRÁTICAS DE PROMOÇÃO À SAÚDE .....	9
3.3.1.2.1 Serviço De Orientação Ao Exercício .....	9
3.3.1.2.2 Práticas Integrativas e Complementares em Saúde .....	10
3.3.1.3 ATENÇÃO À SAÚDE BUCAL .....	11
3.3.1.4 URGÊNCIA E EMERGÊNCIA .....	11
3.3.1.5 ATENÇÃO AMBULATORIAL ESPECIALIZADA .....	12
3.3.2 REGULAÇÃO DE CONSULTAS E EXAMES ESPECIALIZADOS AMBULATORIAIS .....	14
3.3.3 PRODUÇÃO AMBULATORIAL DA SECRETARIA MUNICIPAL DE SAÚDE EM 2022 .....	14
3.3.4 GERÊNCIA DE ASSISTÊNCIA FARMACÊUTICA .....	16
3.3.5 LABORATÓRIO CENTRAL MUNICIPAL .....	17
3.3.6 GERÊNCIA DE VIGILÂNCIA EM SAÚDE .....	17
3.3.6.1 SERVIÇO DE VIGILÂNCIA EPIDEMIOLÓGICA .....	17
3.3.6.2 DOENÇAS E AGRAVOS NÃO TRANSMISSÍVEIS, ACIDENTES E VIOLÊNCIA .....	18
3.3.6.3 IMUNIZAÇÃO .....	21
3.3.6.4 SERVIÇO DE VIGILÂNCIA SANITÁRIA .....	24
3.3.6.5 SERVIÇO DE VIGILÂNCIA EM SAÚDE AMBIENTAL .....	25
3.3.6.6 SERVIÇO DE VIGILÂNCIA EM SAÚDE DO TRABALHADOR .....	26
3.3.7 INDICADORES DE SAÚDE .....	30
3.3.7.1 INDICADORES DO PACTO INTERFEDERATIVO .....	30
3.3.7.2 PROGRAMA DE QUALIFICAÇÃO DAS AÇÕES DE VIGILÂNCIA EM SAÚDE – PQA-VS .....	32
3.4 ESCOLA TÉCNICA E FORMAÇÃO PROFISSIONAL DE SAÚDE DE VITÓRIA "PROFESSORA ÂNGELA MARIA CAMPOS DA SILVA" (ETSUS-VITÓRIA) .....	35
3.4.1 EDUCAÇÃO PERMANENTE EM SAÚDE .....	35
3.4.2 INTEGRAÇÃO ENSINO-SERVIÇO .....	38
3.4.3 RESIDÊNCIA EM SAÚDE .....	39
3.4.4 PESQUISA EM SAÚDE .....	41
3.5 PRINCIPAIS REALIZAÇÕES DA SUBSECRETARIA DE APOIO ESTRATÉGICO .....	42
3.5.1 GERÊNCIA DE SERVIÇOS DE APOIO À ATENÇÃO À SAÚDE .....	42
3.5.2 EQUIPAMENTOS/TECNOLOGIA/FROTA .....	43
3.5.3 GESTÃO DE TRABALHO EM SAÚDE .....	43
3.5.4 GERÊNCIA DE LOGÍSTICA .....	44
3.5.5 GERÊNCIA DA CENTRAL DE INSUMOS EM SAÚDE .....	46

3.6 RELACIONAMENTO COM A SOCIEDADE .....	47
3.6.1 OUVIDORIA SUS.....	47
3.6.2 CONTROLE SOCIAL E PARTICIPAÇÃO POPULAR.....	47
3.7 AUDITORIA INTERNA DO SUS.....	48
<b>4 DEMONSTRATIVOS DAS MEDIÇÕES DE PROGRAMAS, AÇÕES E INDICADORES DO PPA 2022/2025 .....</b>	<b>52</b>
<b>5 PROGRAMAÇÃO E EXECUÇÃO ORÇAMENTÁRIA E FINANCEIRA .....</b>	<b>57</b>
5.1 INDICADORES FINANCEIROS E RESTOS A PAGAR.....	62
<b>6 RELAÇÃO DE CONTRATOS SEMUS .....</b>	<b>64</b>
<b>7 INFORMAÇÕES CONTÁBEIS.....</b>	<b>82</b>
<b>CONSIDERAÇÕES FINAIS .....</b>	<b>82</b>

## APRESENTAÇÃO

*“O Relatório de Gestão é o instrumento de gestão com elaboração anual que permite ao gestor apresentar os resultados alcançados com a execução da PAS e orienta eventuais redirecionamentos que se fizerem necessários no Plano de Saúde”.*

CONASS – **Guia de Apoio a Gestão Estadual do SUS**, Brasília - DF.

Em cumprimento ao fortalecimento dos espaços de Governança instituídos do SUS foi elaborado o Relatório de Gestão do município de Vitória – 2022. Cujo objetivo é de demonstrar a população a realização anual da pasta, por meio das diretrizes de transparência e prestação das contas públicas.

Em 2022 coube aos gestores do SUS fazer a recuperação de um Sistema transformado pela pandemia da SARS \_ COVID 19, durante a qual, inúmeros processos foram por assim dizer “perdidos” e ainda manter sua visão estratégica que permita trazer avanços necessários e a incorporação de novas tecnologias de trabalho.

Frente a isto manter o compromisso com as atividades de monitoramento e avaliação dos indicadores de saúde na perspectiva de contribuir para o aumento da eficiência e da eficácia, melhorando os serviços em quantidade e qualidade prestado ao cidadão.

Em 2022 a SEMUS Vitória iniciou um movimento de revisão do seu planejamento anual estratégico, envolvendo um grande número de atores neste processo, numa construção coletiva de sua identidade: Missão, Visão e Valores, que resultaram num Plano mais dinâmico e “vivo”, de monitoramento mais factível, com maior participação dos envolvidos e também do controle social.

O Relatório Anual de Gestão reflete os esforços das equipes de saúde, bem como das áreas meio e da Gestão em manter e consolidar o SUS municipal, valendo ressaltar que a manutenção do SUS se dá em âmbito tripartite, de forma pactuada entre os entes federados.

Estarão descritos os resultados alcançados no ano de 2022 com a execução da Programação Anual de Saúde, a elaboração da nova programação anual e eventuais redirecionamentos que se fizeram necessários no Plano de Saúde. Ensejando a possibilidade de divulgação e conhecimento das ações de gestão desenvolvidas ao longo do período.

Obrigada a todos que fizeram acontecer!

JOANNA D'ARC V. BARROS DE JAEGER  
Secretária Municipal de Saúde

## 1 IDENTIFICAÇÃO DA UNIDADE GESTORA

A Lei Municipal nº 6.529/2005, em seu Art. 11º estabelece a estrutura organizacional da Prefeitura Municipal de Vitória e define as atribuições da Secretaria Municipal de Saúde (SEMUS); e o Decreto nº 15.489/2012 estabelece a forma de organização e regulamenta o funcionamento de suas Unidades Administrativas.

Exercício do Relatório: 2022

Poder: Executivo Municipal – Prefeitura Municipal de Vitória

Denominação completa: Secretaria Municipal de Saúde de Vitória

Denominação Abreviada: SEMUS

Responsável pelo exercício 2022: Joanna D'Arc Victoria Barros De Jaegher

CNPJ: 147.921.650001/58

Telefone de Contato: (27) 3132-5058 / 3132-5059

E-mail: [jdvbjagher@vitoria.es.gov.br](mailto:jdvbjagher@vitoria.es.gov.br)

Endereço Postal: Av. Mal. Mascarenhas de Moraes, 1185 - Forte São João, Vitória - ES, 29017-010

### 1.1 FINALIDADES E COMPETÊNCIAS DA SECRETARIA MUNICIPAL DE SAÚDE

A Secretaria Municipal de Saúde (SEMUS), integra a estrutura organizacional da Prefeitura Municipal de Vitória, instituída pela Lei nº 6.529, de 29 de dezembro de 2005 e tem a sua forma de organização e o funcionamento de suas Unidades Administrativas regulamentadas pelos Decretos nº 15.489/2012, 15.674/2013 e 19.428/2021.

- Link de acesso à Lei nº 6.529/2005:

<https://sistemas.vitoria.es.gov.br/atosnormativos/arquivos/2005/L6529.PDF>

- Link de acesso ao Decreto nº 15.489/2012:

<https://sistemas.vitoria.es.gov.br/atosnormativos/arquivos/2012/D15489.PDF>

- Link de acesso ao Decreto 15.674/2013

<https://sistemas.vitoria.es.gov.br/atosnormativos/arquivos/2013/D15674.PDF>

- Link de acesso ao Organograma da Secretaria Municipal de Saúde:

<https://sistemas.vitoria.es.gov.br/docOficial/operacoes/exibirDocumento.cfm?cod=1527>

## 2 TERRITORIALIZAÇÃO DO SISTEMA MUNICIPAL DE SAÚDE

A cidade de Vitória está localizada na Mesorregião Central Espírito-Santense e, de acordo com o novo [Plano Diretor de Regionalização da Saúde - PDR 2020](#), a capital integra a Região Metropolitana da Saúde do Estado do Espírito Santo junto com outros vinte e dois (22) Municípios. A Região Metropolitana, que inclui as quatro maiores cidades (Vila Velha, Serra, Vitória e Cariacica), possui atualmente 44% da população estimada dos residentes em todo o Estado.

**Figura 1. Mapa das Regiões de Saúde do município de Vitória/ES**



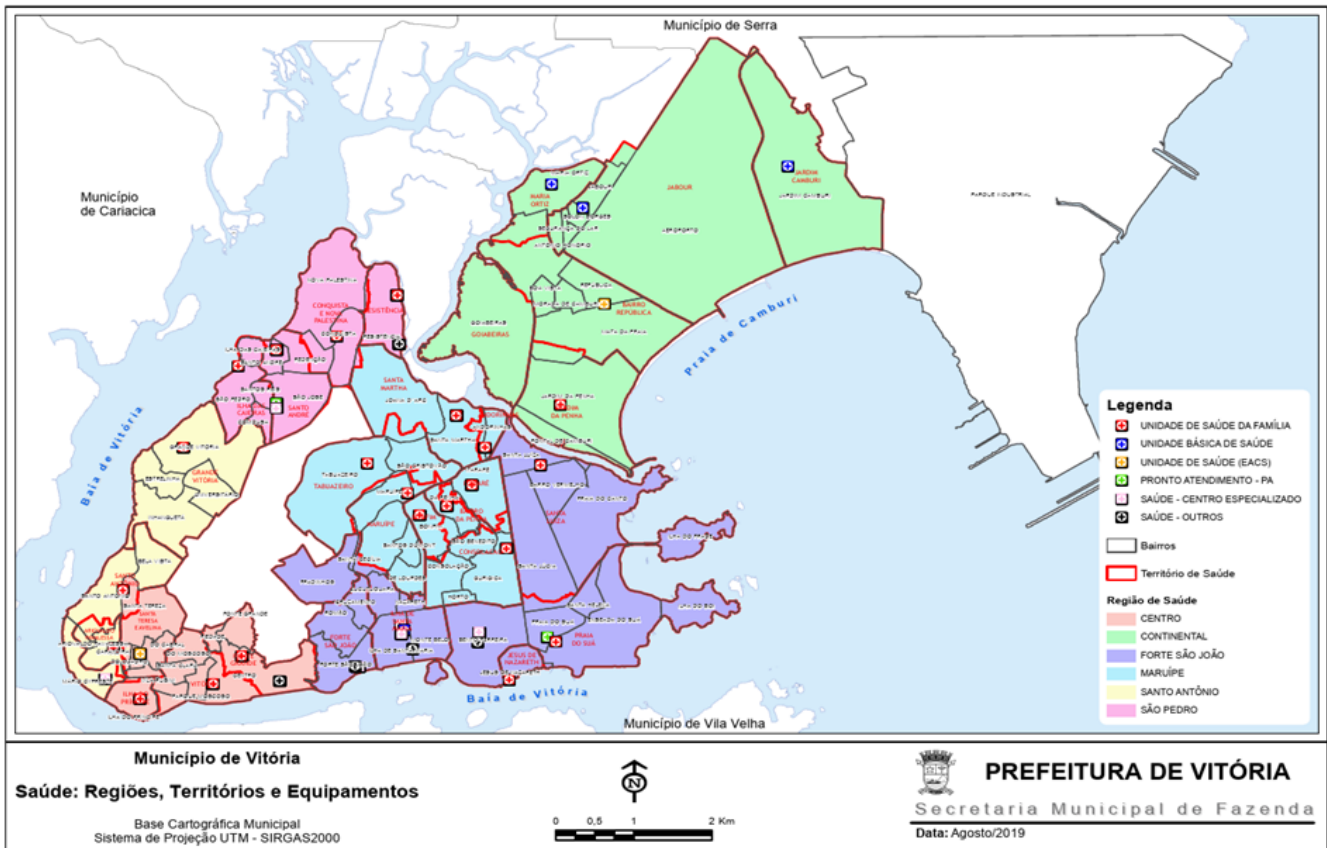

Fonte: PMV, 2021

O município de Vitória/ES está organizado em 6 Regiões de Saúde, formadas por um conjunto de bairros limítrofes com características de infraestrutura urbana, demográficas, sociais e epidemiológicas semelhantes, conforme Decreto Municipal nº 17.825/2019. As Regiões de Saúde são: Santo Antônio, Maruípe, São Pedro, Forte de São João, Continental e Centro, constituindo ao todo 29 Territórios de Saúde (Figura 1).

Essa divisão em Regiões e Territórios de Saúde no Município possibilita a organização e distribuição dos serviços de saúde regionalmente, resultando em ampliação do acesso, fortalecimento do vínculo entre a população e equipes dos serviços da Atenção Primária em Saúde (APS), bem como articula junto à sociedade, o planejamento ascendente e participativo.

### 3 PRINCIPAIS REALIZAÇÕES DA SECRETARIA NO ANO DE REFERÊNCIA, POR SETOR

#### 3.1 PLANEJAMENTO ESTRATÉGICO

Neste exercício realizou-se a Oficina de Planejamento Estratégico SEMUS 2022-2024. Essa Oficina teve por objetivo construir a identidade da Secretaria Municipal de Saúde de Vitória e iniciar as atividades de revisão do Plano Municipal de Saúde 2022-2025, em preparação para a elaboração da Programação Anual de Saúde 2023.

O planejamento e a execução das atividades foram conduzidos pela Secretaria Executiva e Assessoria Técnica do Gabinete, com o apoio das Subsecretarias e Gerências, e a parceria fundamental da Subsecretaria de Planejamento da Secretaria de Gestão e Planejamento (SEGES) e contou a participação de cerca de 160 pessoas, com representação de todos os serviços de saúde e gerências, bem como do Conselho Municipal de Saúde.

Desta forma, foi construída a identidade da SEMUS:

### **Missão**

Ofertar atenção integral à saúde de forma universal, humanizada e com excelência, promovendo a melhoria da qualidade de vida da população.

### **Visão**

Tornar-se referência no desenvolvimento de soluções inovadoras em saúde pública, ampliando o acesso e a qualidade da assistência à população.

### **Valores**

- Ética
- Humanização
- Compromisso
- Valorização do trabalhador da saúde
- Resolutividade
- Transparência
- Respeito à diversidade

## **3.2 SAÚDE DIGITAL**

A Saúde Digital compreende o uso de recursos de Tecnologia de Informação e Comunicação (TIC) para produzir e disponibilizar informações confiáveis sobre o estado de saúde para os cidadãos, profissionais de saúde e gestores públicos. Na perspectiva de fortalecer as ações e recursos de TIC na saúde foi instituída a Portaria nº 070 de 31/10/2022 que dispõe sobre a Estratégia de Saúde Digital no âmbito da SEMUS, com o objetivo de nortear as ações relativas à Saúde Digital, observado o disposto na Política Nacional de Informação e Informatização da Saúde e Política Nacional da Atenção Básica.

A Estratégia Digital exerce, em nível estratégico e transversal suas ações por meio da Secretaria Executiva na SEMUS em articulação com a Subsecretaria de Tecnologia da Informação (SUBTI/SEMFA), possui natureza de gestão para fortalecimento da rede da SEMUS. Para isso, foi instituído o Comitê Gestor da Rede Bem Estar por meio da Portaria nº 046 de 18/07/2022.

Dessa forma, as ações e políticas estratégicas de saúde digital são desenvolvidas junto as áreas técnicas e diversos setores da Prefeitura de Vitória, além de articulação com instituições parceiras da PMV/SEMUS.

A Saúde Digital/SEMUS e SUBTI vêm ampliando as funcionalidades do Sistema de Gestão Informatizado Rede Bem Estar (SGI-RBE). Ações concluídas em 2022:

- Renovação do parque tecnológico da rede de serviços da saúde;
- Informatização da Gerência do Trabalho em Saúde (GTS), com implantação do pré-cadastro e autocadastro *online* de servidores e profissionais contratualizados, agilizando e reorganizando os cadastros de profissionais da Gerência do Trabalho em Saúde e as informações cadastrais no SCNES (Sistema Nacional de Cadastro de Estabelecimentos de Saúde);
- Informatização / automatização do fluxo de trabalhos entre as Gerência de Trabalho em Saúde, Gerência de Regulação, Controle e Avaliação (setor responsável pela gestão do SCNES) e Gerência de Atenção à Saúde em conjunto com a Área Técnica da Saúde Digital, com regularização de mais de 500 fichas de cadastro profissional nos sistemas de informação RBE e no SCNES e impactando positivamente na captação de recursos enviados pelo Ministério da Saúde;
- VISA VIX 4.0: Informatização da Vigilância Sanitária, tornando-se primeiro município do estado com implantação do Alvará digital por meio criação de sistema online e a introdução de 60 Tablets para os servidores/técnicos da VISA para utilização no processo de trabalho in loco.
- Informatização das fichas técnicas e criação de telas relacionadas a Saúde do Trabalhador, bem como o aprimoramento de relatórios de vigilância no sistema RBE para o Centro de Referência em Saúde do Trabalhador (CEREST), serviço que tem como objetivo promover as condições de trabalho e qualidade de vida do trabalhador por meio da prevenção e vigilância;
- Implantação do Sistema RBE na Associação dos Amigos dos Autistas do Espírito Santo (AMAES) ;
- Implantação de novas funcionalidades do Sistema RBE na APAE;
- Informatização da ficha de visita domiciliar realizada pelo Agente Comunitário de Saúde para utilização de Tablets na rotina de Visita Domiciliar e capacitação da região piloto para a utilização eletrônica [Sistema desenvolvido, piloto em andamento]

Ações iniciadas em 2022 e ainda em andamento:

- Informatização no Sistema RBE das funcionalidades referentes aos serviços extraordinários e plantões, com realização de modelagem da escala inteligente para os serviços de saúde em conjunto com a SUBTI;
- Implementação do Painel de Atendimento nas unidades de saúde, por meio da chamada eletrônica;
- Aprimoramento da Informatização do NUPREVI (Núcleo Prevenção à Violências), com inclusão do seu sistema no Sistema Rede Bem-Estar;
- Informatização da Secretaria Escolar da ETSUS, por meio do Sistema VIX Cursos com customização das funcionalidades ideais do Sistema RBE;
- Informatização do agendamento Online das Especialidades Médicas;

- Implementação da Telemedicina no município.

### **3.3 SUBSECRETARIA DE ASSISTÊNCIA À SAÚDE**

#### **3.3.1 ASSISTÊNCIA À SAÚDE**

A SEMUS é a responsável pela gestão da Atenção Básica em Saúde do município e desde 2008 assumiu em etapas a média complexidade ambulatorial<sup>1</sup>, iniciando pela Gestão dos Serviços de Laboratório de Análises Clínicas e Anatomocitopatológicos, credenciados pelo SUS.

A organização da rede de saúde no município conta com equipamentos de saúde de diferentes níveis de atenção, contemplando Unidades Básicas de Saúde, Centros de Referência, Centro Municipal de Especialidade, Prontos Atendimento, Laboratório Central Municipal, Farmácias, Central de Transporte Sanitário, Serviços de Vigilância (Epidemiológica, Sanitária, Ambiental e Saúde do Trabalhador) e Escola Técnica e Formação Profissional de Saúde.

No ano de 2022 a SEMUS teve como grande desafio a retomada do cuidado integral à população, com o encerramento do estado de emergência em saúde pública em decorrência do Covid-19 e o abrandamento da doença, como resultado da vacinação.

Para compreender os desafios enfrentados pela Secretaria, foi realizada a Oficina de Diagnóstico da Atenção Primária à Saúde (APS) com participação de técnicos e gestores da SEMUS, cuja finalidade foi alinhar conceitos e normas sobre a APS, diagnosticar o atual estágio de desenvolvimento do sistema de saúde da capital e criar um planejamento de intervenção para aprimorar a atenção básica na coordenação da rede de saúde de Vitória. O grande produto deste diagnóstico foi o lançamento do Projeto Rede Vix Saúde.

O Projeto Rede Vix Saúde objetiva reorganizar processos de trabalho na atenção básica, utilizando a metodologia da Planificação da Atenção à Saúde, apresentada e desenvolvida pelo Conselho Nacional de Secretários de Saúde (CONASS), onde um conjunto de oficinas, tutorias e treinamentos capacitarão as equipes de saúde. O Projeto prevê oficinas e tutorias nas unidades de saúde, com tutores para acompanhar os processos de trabalho, apoiar as equipes na construção de um Plano de Ação Local, reorganizando os macros e microprocessos necessários.

Dentre alguns resultados esperados com o REDEVIXSAÚDE estão:

- Reorganização dos processos de trabalho nos serviços de saúde, com vistas à qualidade;
- Aumento da resolutividade da Atenção Básica;
- Qualificação da programação do cuidado;
- Fortalecimento dos espaços coletivos nos serviços de saúde;
- Envolvimento e motivação das equipes no trabalho em saúde;
- Melhoria no alcance dos indicadores, em especial do Programa Previne Brasil, entre outros.

---

<sup>1</sup> Termo de Compromisso de Gestão, documento de formalização do Pacto de Gestão (homologado pela Portaria MS/GM nº. 13, de 08 de janeiro de 2008).

O projeto está articulado com a saúde digital, que vem desenvolvendo todo o processo de modelagem, customização e desenvolvimento de novas funcionalidade e melhorias no Sistema RBE para atender a novas demandas e inovação para os serviços de saúde, tais ações são fundamentais para o processo de organização da REDEVIXSAÚDE na Rede de Atenção à Saúde.

Além disso, a Secretaria Municipal de Saúde de Vitória passou a organizar-se desde setembro de 2022 pelo Modelo de Atenção às Condições Crônicas (Modelo MACC), que tem como objetivo o atendimento à população em suas necessidades e demandas, bem como a garantia de continuidade do cuidado, trabalhando com subpopulações estratificadas por riscos e por meio de tecnologias de gestão da clínica. Além disso, com esse novo modelo de atenção, busca-se a maior integração entre a Atenção Básica, a Atenção Ambulatorial Especializada (AAE) e Atenção de Urgência e Emergência, de forma a integrar a Rede de Atenção à Saúde de Vitória e organizar processos de trabalho, por meio da implementação do Projeto REDEVIXSAÚDE.

### **3.3.1.1 ATENÇÃO BÁSICA**

A Estratégia de Saúde da Família (ESF) é o modelo reordenador preferencial das práticas da atenção básica adotado pela SEMUS. O modelo de atenção à saúde se estrutura a partir da atenção básica, principal porta de entrada no sistema, para cumprir a resolutividade de maior parte das necessidades de saúde e ordenar a demanda para serviços de maior complexidade, organizando os fluxos da continuidade da atenção e do cuidado.

O município de Vitória conta com 29 Unidades Básicas de Saúde - UBS, com a seguinte composição das unidades 25 de equipes de Estratégia de Saúde da Família - ESF e 04 e outras de Equipes de Atenção Primária EAP. A cobertura de Atenção Primária à Saúde - APS é de 91,33% (e-Gestor-AB, Dez/2022) com 84 equipes da ESF, 330 ACS e 18 EAP. A saúde bucal na Atenção Primária conta com 58 equipes de Saúde Bucal - ESB credenciadas junto ao Ministério da Saúde (e-Gestor-AB, Dez/2022), com uma cobertura de 39,78%, calculada conforme Nota técnica 13/2021 – CGSB/DESF/SAPS/MS.

O município também possui 08 equipes de Núcleo Ampliado de ESF e Atenção Básica (NASF-AB), que apoiam as equipes de Saúde da Família em 13 US, visando ampliar a resolutividade e o escopo de ofertas da atenção básica, por meio de atendimentos clínicos e suporte sanitário e de educação permanente aos profissionais das equipes apoiadas.

### **3.3.1.2 PRÁTICAS DE PROMOÇÃO À SAÚDE**

#### **3.3.1.2.1 Serviço De Orientação Ao Exercício**

O Serviço de Orientação ao Exercício (SOE) é um importante serviço da SEMUS que há 33 anos vem ajudando a população da capital do ES na construção de modos de vida saudáveis com foco na promoção da saúde, distribuídos por 15 módulos localizados pelas orlas, parques e praças públicas do município, funcionando nos turnos matutino, vespertino e noturno com ofertas de atividade físicas diversificadas aos cidadãos, de forma a atender aos diferentes ciclos de vida, com planejamento orientado a partir do perfil epidemiológico de cada território.

Os profissionais de educação física do SOE também atuam nas UBS e nos Centros de Atenção Psicossocial - CAPS,

com atividades específicas do seu núcleo de saber, realizando assim ações multidisciplinares, em 2022 ocorreu a recomposição do Quadro de servidores com a convocação de 06 profissionais de Educação Física aprovados no último concurso público vigente, oportunizando ampliar e qualificar a oferta do serviço para a população nos diferentes espaços de atuação do SOE, a aquisição de novos uniformes para os servidores, cujo o principal objetivo é melhorar a comunicação visual e a aquisição de novos materiais esportivos para ampliação e diversificação das práticas/aulas ofertadas diariamente.

O fortalecimento realizado no SOE no ano de 2022 permitiu a ampliação das ofertas de atividades físicas coletivas realizadas em mais de 7.200 atendimentos, entre aulas de ginásticas, circuitos, alongamento, yoga, voleibol, adaptado, hidroginástica, dança e outras.

### **3.3.1.2.2 Práticas Integrativas e Complementares em Saúde**

O Município de Vitória historicamente disponibiliza aos munícipes tratamento natural complementar, conhecido como Práticas Integrativas e Complementares em Saúde (PICS), sendo algumas delas ofertadas há mais de 28 anos.

Essas práticas visam promover uma nova cultura de cuidado, fortalecendo o vínculo com o paciente e respeitando o seu saber (e novas perspectivas), tornando-o mais protagonista no processo de cura. Essas práticas não concorrem com os tratamentos convencionais, mas os complementam, e possui grande potencial desmedicalizador.

As opções de PICS ofertadas pelo município são as hortas urbanas comunitárias e orgânicas nos territórios de saúde, jardins terapêuticos de plantas medicinais e aromáticas, práticas corporais da Medicina tradicional chinesa, tais como automassagem, práticas contemplativas e integrativas como yoga, reik, meditação, além de acupuntura, homeopatia, auriculoterapia, fitoterapia, musicoterapia e arteterapia.

No ano de 2022 as PICS passaram a ser ofertadas com mais regularidade considerando a redução das restrições da pandemia. Foram registrados na atenção básica e Centros de Referência 4.253 procedimentos e no Centro Municipal de Especialidades 5.819 procedimentos, sendo 3.679 em acupuntura, 2.129 em homeopatia e 11 sessões de auriculoterapia.

Principais realizações feitas pela equipe técnica das PICS no ano de 2022:

- Realização o I Curso de Fitoterapia de Jardins Terapêuticos para ACSs e ACEs em parceria com a equipe pedagógica da ETSUS, tendo como público-alvo Agentes Comunitários de Saúde e Agentes de Endemias resultando na entrega da implantação de projetos de intervenção nas Unidades Básicas de Saúde de Jardim da Penha, Jesus de Nazareth e Ilha do Príncipe;
- Participação no Terceiro Encontro Sudeste de Práticas Integrativas e Complementares em Saúde - III EPICS sob a coordenação da REDE PICS do Estado do Espírito Santo, o evento promoveu a difusão da importância das PICS no cuidado em saúde, o incentivo as trocas de saberes e fazeres para fortalecimento das PICS no SUS, a qualificação dos profissionais de saúde para melhor desempenho de suas atividades nos serviços de saúde e a integração dos conhecimentos de experiências sobre as PICS nos serviços do SUS, dentre algumas

entregas o fortalecimento e a ampliação as PICS regionalmente;

- Realização do X Fórum Municipal de Práticas Integrativas e Complementares no SUS, voltado para servidores da SEMUS e estudantes das Instituições de Ensino Superior;
- Disponibilização de assessoria técnica aos profissionais de saúde para execução das ações dos projetos voltados para a implantação e implementação das práticas das PICS junto as Unidades de Saúde;
- Disponibilização de Terapia Comunitária Integrativa online de setembro a dezembro de 2022;
- Disponibilização de assessoria técnica nos Projetos de Extensão “Fitoterapia na APS” (EMESCAN) junto com as guardiãs da Horta Urbana Comunitária Paraíso e projeto Laboratório Vivo (IFES Vitória).

### **3.3.1.3 ATENÇÃO À SAÚDE BUCAL**

A oferta de atendimento odontológico é feita em todas as 29 UBS, no Centro de Especialidades Odontológicas (CEO), nos dois (02) Prontos atendimentos e no Centro de Referência IST/AIDS. Em 2022 os cirurgiões-dentistas registraram aproximadamente 292.882 procedimentos executados.

Em relação à urgência ou emergência odontológica, os atendimentos são considerados prioridade tanto nas UBS como também nos PA da Praia do Suá e de São Pedro. Em 2022, foram registrados 10.226 atendimentos odontológicos de urgência, com a execução de 21.307 procedimentos, nas duas unidades de Pronto-Atendimento.

Em relação às especialidades odontológicas, o CEO atende pacientes para endodontia, periodontia, prótese dentária (totais e parciais removíveis), diagnóstico de lesões de boca, incluindo biópsia, atendimento a pacientes com necessidades especiais, ortodontia interceptiva para crianças de 4 a 10 anos e implantodontia para a confecção de “overdentures” em pacientes com necessidade de prótese totais. Além de realizar serviços de radiologia odontológica.

### **3.3.1.4 URGÊNCIA E EMERGÊNCIA**

O município de Vitória dispõe de dois Prontos Atendimentos (PA) para atender casos de urgência e emergência: O Pronto Atendimento de São Pedro (PASP) na região de São Pedro, e o Pronto Atendimento da Praia do Suá (PAPS) na região do Forte São João.

Esses Prontos Atendimentos estão preparados para receber casos de urgência, tanto em adultos quanto pediatria, que necessitem de assistência imediata, e estão disponíveis todos os dias, incluindo finais de semana e feriados. Ambos contam com uma série de serviços e equipamentos para garantir qualidade, agilidade e segurança no atendimento aos pacientes, como laboratório de patologia clínica de urgência, radiologia, serviço de ambulância, leitos de observação, medicamentos, entre outros. Além disso, o PASP oferece atendimento odontológico de urgência das 7h às 22h, enquanto o PAPS disponibiliza esse serviço 24 horas por dia.

A partir de agosto de 2022, o PA da Praia do Suá passou por uma reestruturação para voltar a atender pacientes pediátricos, que haviam sido temporariamente realocados durante a pandemia. Essa medida reforçou a capacidade dos Prontos Atendimentos em atender a todas as faixas etárias e garantir a assistência necessária.

Com a reorganização dos serviços, houve diminuição do tempo médio de espera nos prontos atendimentos, com redução em uma hora (1h 58 min para 58 min) de tempo médio de espera para pacientes classificados como casos

não urgentes. O índice de pacientes cujo tempo de espera para atendimento foi inferior a 10 minutos ampliou de 68,97% para 86,43%.

No ano de 2022 foram realizados 75.711 atendimentos em adultos no PA Praia do Suá (PAPS) e 81.663 no PA de São Pedro (PASP). Esses atendimentos incluem consultas de clínica médica, cirurgia geral e odontologia. Quanto aos atendimentos pediátricos, foram registrados 13.693 no PAPS e 60.436 no PASP, que englobam consultas de pediatria e odontologia.

Com essa estrutura de Prontos Atendimentos bem-organizada e eficiente, o município de Vitória busca garantir o atendimento rápido e de qualidade para casos de urgência, proporcionando assim mais segurança e cuidados à saúde da população.

### **3.3.1.5 ATENÇÃO AMBULATORIAL ESPECIALIZADA**

A Atenção Ambulatorial Especializada (AAE) de Vitória é composta por diversas ações e serviços que visam atender aos agravos dos cidadãos contrarreferenciados pela Atenção Básica garantindo a integralidade do atendimento, cuja complexidade da assistência na prática clínica demande a disponibilidade de profissionais especializados e a utilização de recursos tecnológicos para o apoio diagnóstico e tratamento, integra a Rede de Atenção à Saúde de Vitória através dos Centros de Referências, conforme demonstrado a seguir.

- 01 Centro de Atenção à Mulher e a Família, denominada “Casa Rosa”
- 01 Centro Municipal de Especialidade (CME)
- 01 Laboratório Regional de Prótese Dentária (LRPD)
- 03 Centros de Referência de Atenção Especializada, a saber:
  - Centro de Referência de Atendimento ao Idoso (CRAI);
  - Centro de Referência Infecção Sexualmente Transmissível /AIDS(CRIST/AIDS);
  - Centro de Atenção à Mulher e à Família (Casa Rosa).
- 04 Centros de Atenção Psicossocial, a saber:
  - 01 CAPS Infante-Juvenil;
  - 01 CAPS II Transtorno – Sendo disponibilizado neste CAPS Serviço de Residência Terapêutica;
  - 01 CAPS III Transtorno;
  - 01 CAPS III – Álcool e Outras Drogas.

O Centro Municipal de Especialidades (CME) oferece consultas e exames especializados por meio de encaminhamento das unidades de saúde. Os pacientes são atendidos nas seguintes especialidades: acupuntura, cardiologia, dermatologia, endocrinologia, fisioterapia, ginecologia, gastroenterologia, homeopatia, neurologia, obstetrícia (alto risco), oftalmologia, ortopedia, otorrinolaringologia, Proctologia, psiquiatria, terapia ocupacional, reumatologia, urologia, homeopatia e pequenas cirurgias, incluindo diversos exames.

O Centro de Especialidades Odontológicas (CEO) também funciona no Centro Municipal de Especialidades. O CEO oferece consultas odontológicas em bucomaxilofacial, endodontia (tratamento de canal), periodontia (tratamentos na



gengiva), próteses dentárias (dentaduras), ortodontia, PNE e serviços de radiologia. Também é feito o diagnóstico de câncer de boca, incluindo biópsia, e são atendidas as pessoas com deficiência mental e neurológica.

Para mais, a AAE oferta também de forma complementar através de contratações junto a clínicas e centros serviços de referência e por meio de parcerias firmadas com as faculdades Multivix e Universidade de Vila Velha (UVV) consultas e exames nas especialidades Alergia, Cardiologia, Dermatologia, Endocrinologia e Metabologia, Gastroenterologia, Ginecologia, Hematologia, Mastologia, Nefrologia, Neurologia, Oftalmologia, Ortopedia, Otorrinolaringologia, Pequena Cirurgia, Pneumologia, Psiquiatria, Reumatologia e Urologia. No grupo de diagnose e terapia foram adquiridos exames de Raios-X panorâmico, mamografias, radiografias e ultrassonografias.

Acrescido do atendimento e/ou acompanhamento especializado a pessoa com deficiência (intelectual, múltipla e/ou autismo) acompanhado de alto risco para o desenvolvimento infantil para bebês de risco em nível ambulatorial e atendimento e/ou acompanhamento especializado a paciente com transtorno do espectro do autismo (TEA). Ocorreram ainda contratações de 03 laboratórios para prestação de serviços de diagnóstico em Citopatologia/Anatomia, 02 para diagnóstico em Análises Clínicas, 01 laboratório para confecção de prótese odontológicas parciais removíveis. Serviços ofertados por meio de clínicas e centros de especialidade.

Essas contratações oportunizaram as seguintes realizações no ano de 2022:

- Ampliação do serviço de atendimento e/ou acompanhamento especializado à pessoa com transtorno do espectro do autismo (TEA): acréscimo de 54% da oferta de atendimentos especializados à pessoa com transtorno do espectro autista (TEA) e/ou outras deficiências, o que representa uma ampliação de 24 mil procedimentos/consultas ano.
- Ampliação da oferta de oftalmologia: novo credenciamento com acréscimo de 8.400 consultas oftalmológicas/ano e de 8.340 exames/ano em relação ao contrato anterior, passando de 12.000 para 20.400 consultas/ano e de 3.360 para 11.700 exames/ano, sendo acrescidos 16.740 consultas e exames/ano.
- Ampliação de Ultrassonografia: acréscimo de 25% do quantitativo contratado para os exames de ultrassonografia, referente ao Lote 1 do contrato, passando de 21.600 exames/ano para 28.224 exames/ano, sendo acrescidos 6.624 exames/ano.
- Ampliação de Mamografia: aumento do quantitativo contratado para os exames de mamografia unilateral e bilateral para rastreamento, passando a mamografia unilateral de 540 para 720 exames/ano e a mamografia bilateral para rastreamento de 9.420 para 10.863 exames/ano, sendo acrescidos 1.443 exames/ano.
- Execução do Projeto Olhar Vitória, que visa a promoção da saúde ocular integral para estudantes da rede pública de ensino básico (CMEI, EMEF e EJA). O projeto realizou 11.677 avaliações de acuidade visual pelo Teste de Snellen nas escolas municipais de setembro a dezembro de 2022, encaminhou 2.952 para consultas oftalmológicas no Centro Municipal de Especialidades de Vitória e no Ambulatório de Oftalmologia da Santa Casa e encaminhou 950 alunos à ótica para óculos monofocal e 10 alunos para óculos multifocais.

Estes óculos foram adquiridos para serem fornecidos gratuitamente pela Secretaria Municipal de Saúde. O projeto é vinculado ao Programa Saúde na Escola – PSE, que é uma importante estratégia intersetorial que visa a formação integral de todos os escolares da rede básica de ensino público por meio de ações de promoção, prevenção e atenção à saúde.

### 3.3.2 REGULAÇÃO DE CONSULTAS E EXAMES ESPECIALIZADOS AMBULATORIAIS

A política municipal de regulação da SEMUS é executada por meio de ações desenvolvidas nas gerências setoriais, entre essas, a Gerência de Regulação, Controle e Avaliação (GRCA), que é composta pela Coordenação de Regulação (CR), a Coordenação de Controle e Avaliação (CCA) e a Central de Transporte Sanitário (CTS).

Todo o processo regulatório é realizado por meio de Sistema de Gestão Informatizado Rede Bem-Estar (SGIRBE), o sistema próprio da SEMUS, e o sistema estadual de regulação ambulatorial MVSOUL, vinculado ao Núcleo Estadual de Regulação de Consultas e Exames, Órgão ligado à Secretaria Estadual de Saúde (SESA/NERCE).

A regulação municipal é realizada por uma equipe interdisciplinar de profissionais, das áreas de Enfermagem, Fisioterapia, Medicina, Odontologia, Psicologia e Serviço Social, com o apoio de uma equipe de assistentes administrativos.

No Quadro 1: estão demonstradas as informações pertinentes a Regulação Ambulatorial do município, oferta de consultas, exames e procedimentos ambulatoriais especializados da Programação Pactuada Integrada (PPI), da Rede Própria e Contratada e parcerias com Instituições de Ensino e o índice de absenteísmo apurados 2022.

**Quadro 1: Ofertas de Consultas e Exames Ambulatoriais Especializados - SEMUS**

Consultas		Exames		Odontologia		Total da oferta SEMUS	Absenteísmo
Oferta	Utilizado	Oferta	Utilizado	Oferta	Utilizado		
139.856	118.735	227.967	204.340	10.422	8.859	<b>378.245</b>	<b>15,97%*</b>

Fonte: SGIRBE. Dados coletados em 14/02/2023.

O Quadro 2 refere-se aos Procedimentos Ambulatoriais Especializados – Consultas e exames disponibilizados via Central de Regulação da Secretaria Estadual de Saúde (SESA), conforme Programação Pactuada Integrada (PPI).

**Quadro 2: Ofertas de Consultas e Exames Ambulatoriais Especializados SESA**

Consultas	Exames	Total de oferta SESA
15.837	16.235	<b>32.072</b>

Fonte: SGIRBE. Dados coletados em 14/02/2023.

### 3.3.3 PRODUÇÃO AMBULATORIAL DA SECRETARIA MUNICIPAL DE SAÚDE EM 2022

A produção ambulatorial da Rede SEMUS em 2022 está detalhada no Quadro 3. Ao todo foram realizados 5.441.426 procedimentos de saúde ao longo do ano na rede de atenção municipal.

**Quadro 3: Produção Ambulatorial da SEMUS, Grupo e Subgrupo de Procedimentos em 2022**

Atividades - Grupo	Subgrupo	Total
Ações de promoção e prevenção em saúde	01 - Ações coletivas/individuais em saúde	734.292
	02 - Vigilância em saúde	3.253
	<b>Subtotal</b>	<b>737.545</b>
Procedimentos com finalidade diagnóstica	01 - Coleta de material	74.192
	02 - Diagnóstico em Laboratório Clínico (SEMUS e Prestador)	2.023.606
	03 - Diagnóstico por Anatomia Patológica/Citopatológica	67.434
	04 - Diagnóstico por radiologia	87.448
	<i>Mamografia</i>	8.445
	<i>Densitometria</i>	0
	05 - Diagnóstico por ultra-sonografia	22.849
	06 - Diagnóstico por tomografia	0
	07 - Diagnóstico por ressonância magnética	0
	09 - Diagnóstico por endoscopia	0
	11 - Métodos diagnósticos em especialidades	75.986
	14 - Diagnóstico por teste rápido	228.178
	<b>Subtotal</b>	<b>2.588.138</b>
Procedimentos Clínicos	01 - Consultas/Atendimentos/Acompanhamentos	1.982.894
	<i>Procedimentos de Atenção Psicossocial</i>	23.129
	02 - Fisioterapia	10.324
	03 - Tratamentos Clínicos (outros)	21
	07 - Tratamento odontológico	90.365
	09 - Terapias especializadas	4.317
<b>Subtotal</b>	<b>2.111.050</b>	
Procedimentos cirúrgicos	01 - Pequenas cirurgias e cirurgias de pele, tecido subcutâneo	2.304
	04 - Cirurgia das vias aéreas superiores, face, cabeça e pescoço	286
	06 - Cirurgia do Aparelho Circulatório	3
	07 - Cirurgia do Aparelho Digestivo	1
	09 - Cirurgia do Aparelho geniturinário	19
	Vasectomia	0
	14 - Cirurgia oro-facial (Buco Maxilo Facial)	1.628
	Implante Dentário Osteointegrado	0
	15 - Outras cirurgias	50
<b>Subtotal</b>	<b>4.291</b>	
Órteses, próteses e materiais especiais	01 - Próteses odontológicas	402

<b>Total geral</b>	<b>5.441.426</b>
--------------------	------------------

Fonte: SGRBE, Produção dos Prestadores de Serviços, Tabwin - SIA/SUS Data: novembro/2023.

#### Quadro 4: Produção Ambulatorial de Odontologia em 2022

	<b>Produção/Procedimentos</b>	<b>Total</b>
<b>ODONTOLOGIA</b>	1ª Consulta Odontológica Programática	6.732
	Restauração Dente Decíduo	2.790
	Restauração Dente Permanente	17.610
	Exodontia Dente Decíduo	1.590
	Exodontia Dente Permanente	5.299
	<b>Total geral</b>	<b>34.021</b>

Fonte: SGRBE, Produção dos Prestadores de Serviços, Tabwin - SIA/SUS Data: novembro/2023.

#### Quadro 5: Procedimentos Realizados pela Vigilância Sanitária em 2022

<b>Código</b>	<b>Procedimentos</b>	<b>Total</b>
<b>01.02.01.007-2</b>	Cadastro de estabelecimentos sujeitos à VISA	0
<b>01.02.01.052-8</b>	Instauração de processos administrativos de VISA	0
<b>01.02.01.017-0</b>	Inspeção de estabelecimentos sujeitos à VISA	1.530
<b>01.02.01.022-6</b>	Atividades educativas para a população	143
<b>01.02.01.005-6</b>	Atividades educativas para o setor regulado	14
<b>01.02.01.023-4</b>	Recebimento de denúncias	24
<b>01.02.01.024-2</b>	Atendimento de denúncias	84

Fonte: SGRBE, Produção dos Prestadores de Serviços, Tabwin - SIA/SUS Data: novembro/2023.

### 3.3.4 GERÊNCIA DE ASSISTÊNCIA FARMACÊUTICA

O Município de Vitória é responsável pelo Componente Básico da Assistência Farmacêutica, cujo financiamento é tripartite (União, Estado e Município), para a aquisição de medicamentos e insumos da Relação Municipal de Medicamentos Essenciais (REMUME).

Compete ao Ministério da Saúde o financiamento e aquisição dos medicamentos e insumos do Componente Estratégico da Assistência Farmacêutica e as Secretarias Estaduais pelo Componente Especializado, em consonância com a Relação Nacional de Medicamentos Essenciais (RENAME).

O serviço de apoio de farmácia na rede municipal de saúde está estabelecido nas 29 UBS, nos 02 PAS, nos 03 centros de atenção psicossocial e 01 centro de referência IST/AIDS com atuação de farmacêuticos e assistentes de farmácia. Em 2022 foram contabilizados 9.397 procedimentos de registros de produção dos Farmacêuticos da rede municipal, correspondendo a 32,44% de aumento comparado ao ano anterior. O índice de abastecimento alcançado foi de 93,49%, com atendimento de 1.090.462 receitas e dispensação de 2.335.622 medicamentos/insumos de acordo com a REMUME. A tabela abaixo apresenta os resultados dos principais indicadores da assistência farmacêutica municipal.

#### Quadro 6: Resultados dos Indicadores da Assistência Farmacêutica – 2022

<b>Indicadores</b>	<b>Meta Pactuadas PMS 2022/2025</b>	<b>Resultado</b>	<b>Fontes/Observações</b>
--------------------	-------------------------------------	------------------	---------------------------

Índice de abastecimento do almoxarifado de medicamentos	≥93%	93,49%	Fonte: SEMUS/GAF/CAF
Proporção de receitas totalmente atendidas de acordo com a REMUME	≥90%	88,57%	Fonte: Sistema RBE
Nº de dispensações realizadas de acordo com a REMUME	---	1.090.462	Fonte: Sistema RBE

Fonte: SEMUS/GAF/CAF e SGIRBE

### 3.3.5 LABORATÓRIO CENTRAL MUNICIPAL

O Laboratório Central Municipal (LCM) é uma Unidade de Apoio Diagnóstico em Análises Clínicas da Secretaria Municipal de Saúde. Sua finalidade é dar suporte ao diagnóstico clínico com precisão e agilidade e para isto conta com o alto nível de automação/informatização e tecnologia dos equipamentos, aliado aos conhecimentos de uma equipe especializada, o que contribui para o sucesso dos tratamentos e monitoramento das doenças.

Oferece 140 tipos de exames laboratoriais clínicos entre bioquímica/hormônios, hematologia, uroanálise, parasitologia, imunologia, tuberculose e microbiologia, além da triagem para exames citopatológicos e histopatológicos, cuja análise é realizada por laboratórios contratados.

O LCM conta com unidade própria, além de postos de coleta de material biológico em todas as UBS e nos Pronto-Atendimentos. Adicionalmente, conta com Centro de Testagem para Diagnóstico da Covid-19 na Ilha de Santa Maria, onde são realizados coleta dos testes de RT-PCR encaminhados pelas unidades de saúde, bem como a oferta de testes rápidos de antígeno para Covid-19 por livre demanda, com agendamento online disponível no [Portal da PMV](#). O Centro funciona diariamente, inclusive finais de semana e feriados, ofertando 100 testes rápidos por dia, para além das coletas de RT-PCR.

O LCM executa mensalmente uma média de 180.000 exames, atendendo em média 18.000 requisições de profissionais solicitantes da Rede SEMUS e outras Instituições credenciadas ao SUS. No ano de 2022 foram realizados **2.175.555 exames**, com um total de **210.077** usuários atendidos.

### 3.3.6 GERÊNCIA DE VIGILÂNCIA EM SAÚDE

A Vigilância em Saúde (VS) se constitui em processo contínuo e sistemático de coleta, consolidação, análise de dados e disseminação de informações sobre eventos relacionados à saúde, visando o planejamento e a implementação de medidas de saúde pública. Desenvolve ações de maneira rotineira e sistemática, em serviços de saúde públicos e privados, nos vários níveis de atenção, laboratórios, ambientes de estudo e trabalho e na comunidade.

#### 3.3.6.1 SERVIÇO DE VIGILÂNCIA EPIDEMIOLÓGICA

O Serviço de Vigilância Epidemiológica desenvolve um conjunto de ações que proporcionam o conhecimento e a detecção de mudanças nos fatores determinantes e condicionantes da saúde individual e coletiva, com a finalidade de recomendar e adotar as medidas de prevenção e controle das doenças, transmissíveis e não transmissíveis, e dos agravos à saúde.

Principais ações de 2022 das áreas que integram a Vigilância Epidemiológica:

### 3.3.6.2 DOENÇAS E AGRAVOS NÃO TRANSMISSÍVEIS, ACIDENTES E VIOLÊNCIA

#### VIGILÂNCIA CONTÍNUA DE VIOLÊNCIAS

O município de Vitória integra o Sistema Nacional de Vigilância de Violências e Acidentes (Viva) desde 2006, tendo como instrumento de coleta a Ficha de Notificação de Violência Interpessoal/Autoprovocada e seu Instrutivo de preenchimento.

A Vigilância de violências de Vitória é realizada pela Equipe do Núcleo de Prevenção as Violências e Promoção da Saúde/ NUPREVI que desenvolve suas atividades dentro de quatro eixos de intervenções, conforme preconizado na Portaria 936/2004:

- I. Informação em saúde
- II. Inserção em linha de cuidado
- III. Qualificação da Rede de Atenção Integral às pessoas vivendo em situação de violências
- IV. Articulação intra e intersetorial com a Rede de Atenção Integral às pessoas vivendo em situação de violências.

#### Eixo Informação em saúde e Inserção em linha de cuidado

Em 2022 recebemos **2.936** notificações de violência interpessoal e autoprovocadas conforme visualizado na série histórica apresentada abaixo, representando um aumento de 33,51% referentes ao ano de 2019, contexto pré-pandemia Covid-19, e de 43,92% referente ao ano 2021.



FONTE: PMV/ SEMUS/GVS/CVE- NUPREVI. Atualizado/ extraído do ESUS VS em 11-02-2023

Importante ressaltar que 100% das fichas recebidas pelo NUPREVI foram qualificadas, os casos analisados a partir da avaliação do prontuário eletrônico, confeccionado o **Relatório Informativo da Vigilância de Violências** e enviado via

Rede Bem-Estar/ RBE para os profissionais de nível superior das UBS de referência e demais serviços da Rede de Proteção do município.

Com relação às Fontes de Notificação, em 2021 identificamos 104, que foram ampliadas para 145 em 2022, representando um aumento de 39,42%, conforme detalhado no Quadro abaixo:

- ✓ 56 na Rede de Saúde do município
- ✓ 22 na Rede de Assistência Social;
- ✓ 66 na Rede de Educação;
- ✓ 01 na Rede de Cidadania e Direitos Humanos.

#### Quadro 7. Resumo Número de Fontes Notificação VIX.N=145

QUADRO RESUMO Nº FONTES NOTIFICAÇÃO VIX. N=145							
ANO: 2022							
SAUDE: 56	Nº UNIDADES NOTIFICAÇÃO	SEMAS: 22	Nº UNIDADES NOTIFICAÇÃO	EDUCAÇÃO:66	Nº UNIDADES NOTIFICAÇÃO	CIDADANIA / DIREITOS HUMANOS: 1	Nº UNIDADES NOTIFICAÇÃO
REDE SEMUS	38	CAJUNS	6	REDE SEME	60	CRAMSV	1
REDE SESA	5	CRAS	11	REDE SEDU	4		
REDE STA CASA	3	CREAS	3	REDE SESI/SENAI	1		
REDE HOSP PRIVADOS	7	CENTRO POP	1	REDE UFES/ PROAECI	1		
REDE FEDERAL	2	SECRI/ ONG	1				
HPM	1						
<b>TOTAL</b>	<b>56</b>		<b>22</b>		<b>66</b>		<b>1</b>

Fonte: PMV/ SEMUS/ GVS/ CVE- NUPREVI: extraído SISMOVI em 16/01/2023

#### Eixo Qualificação da Rede de Atenção Integral às pessoas vivendo em situação de violências

1. Ação formativa para profissionais da UNIMED/ ADUVI E VIVER UNIMED sobre a vigilância de violências interpessoal/ autoprovocada. Ênfase no cuidado e na notificação dos casos;
2. Ação formativa para profissionais da equipe NAP SESI SENAI sobre a vigilância de violências interpessoal/ autoprovocada. Ênfase no manejo dos casos pelas escolas e na notificação dos casos;
3. Execução de uma turma da capacitação LINHAS DE CUIDADO AS PESSOAS EM SITUAÇÃO DE VIOLENCIA (80H) para profissionais da rede de proteção;
4. Realização de diálogo formativo: vigilância de violências para profissionais/ alunos/ estagiários da US ILHA DO PRINCIPE;
5. Realização de diálogo formativo: fluxo de atendimento de idosos em situação de violência para profissionais da UBS Vitória;
6. Vigilância de violência interpessoal e autoprovocada. O papel da escola na rede de proteção as pessoas em situação de violência para profissionais da Equipe APOIE/ SEDU Baixo Guandu;
7. Vigilância de violência interpessoal e autoprovocada. O papel da escola na rede de proteção as crianças em situação de violência para profissionais SEME/ CEMEI;
8. Ação Programa Saúde na Escola (PSE): live articular para cuidar. Fortalecendo as redes do território. Prevenção as violências. Para profissionais da SEME;
9. Vigilância de violência interpessoal/ autoprovocada, para alunos da UFES/ Curso psicologia;

10. Live: cuidar e proteger. Prevenção e enfrentamento a violência sexual contra crianças e adolescentes para profissionais da Rede SEME;
11. Semana da Enfermagem: vigilância das violências interpessoal/ autoprovocadas para profissionais de enfermagem/ COREN ES;
12. Ação formativa Violência Sexual Contra Crianças E Adolescentes. Um Olhar Na Perspectiva Da Educação Em Direitos Humanos, para profissionais da SEME/CDH;
13. Diálogo formativo para componentes do COMCAV sobre a vigilância de violência contra criança e adolescentes residentes em Vitória/ES;
14. Diálogo formativo para profissionais da UBS Santa Martha: atendimento de adolescentes na atenção primária e a notificação de violências contra adolescentes;
15. Diálogo formativo para profissionais HUCAM: equipe clínica médica e gastrologia: vigilância de violências interpessoal/ autoprovocadas. Ênfase na notificação dos casos;
16. Aula curso de vigilância das violências UFES/ LAVISA;
17. Diálogo formativo em audiência pública sobre violências contra crianças e adolescentes, promovida pelo COMCAV;
18. Diálogo formativo para profissionais SEME/ GFDE: notificação dos casos de violência no ESUS VS;
19. Diálogo formativo para profissionais da urgência e emergência/ Pronto Atendimento Praia do Suá: atendimento as pessoas em situação de violência na urgência e emergência;
20. III Ciclo de Encontros Formativos sobre vigilância de violência interpessoal/ autoprovocadas: prevenção das violências na sociedade contemporânea: diálogo a partir das diversidades;
21. Diálogo formativo para alunos UFES da psicologia: vigilância de violência interpessoal/ autoprovocada;
22. Diálogo formativo para equipe APOIE/SEDU Região Metropolitana: o papel das escolas da Rede SEDU na rede de proteção as pessoas em situação de violência;
23. Diálogo formativo para residentes ICEP: I Simpósio Capixaba de Prevenção as violências autoprovocadas em crianças e adolescentes: a produção do cuidado em saúde mental;
24. Diálogo formativo para equipe multidisciplinar do Pronto Socorro HEUE. Diálogo formativo: notificação de violência interpessoal/ autoprovocada no ESUS VS;
25. Diálogos formativos para alunos de medicina/ EMESCAM sobre vigilância de violência interpessoal/ autoprovocada;
26. Diálogo formativo para profissionais CAAD/ Rede Abraço SESA sobre notificação de violência interpessoal/ autoprovocada no ESUS VS;
27. Diálogo formativo na 3ª Oficina projeto semear cidadania: a importância do cuidado integral as crianças e aos adolescentes em situação de violências na rede de atenção, cuidados e proteção a crianças e adolescentes em situação de violência.

**Eixo: Articulação intra e intersetorial com a Rede de Atenção Integral às pessoas vivendo em situação de violências.**

Participação nos seguintes espaços de discussão das políticas de cuidado e proteção as pessoas em situação de violências:

- ✓ Coordenação e participação do GT de Violências e Acidentes/ GTVA;
- ✓ Participação do GT Estadual de Prevenção ao Suicídio;
- ✓ Participação do GTIN DO PSE;



- ✓ Participação do GT " Em Rede com Elas...";
- ✓ Acompanhamento das atividades da "Casa Rosa";
- ✓ Participação no Comitê Estadual de Erradicação e Prevenção da Tortura no Espírito Santo.
- ✓ Participação nos estudos e fomentos de pesquisa como:
- ✓ Com o objetivo de estimular o desenvolvimento de estudos e pesquisas estratégicas na temática o NUPREVI participa:
  - a. Como Membro Colaborador do Laboratório de Violências, Saúde e Acidentes/ LAVISA/ CCS/ UFES.
  - b. Do desenvolvimento do Projeto de Extensão "Epidemiologia das Violências: Manejo, Notificação e Monitoramento, em parceria com o Departamento de Enfermagem da UFES desde 2017; e dos Projetos de Pesquisa em andamento;
  - c. Projeto de Pesquisa Violência Relacionada ao Trabalho na saúde: fatores associados, efeitos no trabalho e repercussões psicossociais" desenvolvido pela pesquisadora Roberta Belizário Alves, da UFES. Departamento Psicologia da UFES (Prof. Roberta Belisário).
  - d. Participação na pesquisa "Caracterização da violência sexual contra crianças e adolescentes no município de Vitória/ ES". Tese de mestrado desenvolvida no Departamento de psicologia UFES (Gabriely Becalli Broseguini).
  - e. Participação na pesquisa "Comportamento suicida: cuidado e registro no Sistema Único de Saúde". Tese de Doutorado desenvolvida pelo Departamento de Psicologia (Alexandra Iglesias).

### **3.3.6.3 IMUNIZAÇÃO**

Para além de manter as ações de vacinação propostas pelo Programa Nacional de Imunizações (PNI), o Programa Municipal de Imunizações (PMI) continuou enfrentando aos desafios da pandemia do Covid-19, além de surto ativo do vírus influenza.

#### **Vacinação contra a Covid-19**

A manutenção da campanha de vacinação em massa contra a Covid-19 com a oferta, principalmente, das doses de primeiro reforço para a população acima de 12 anos de idade e segundo reforço para a população acima de 18 anos.

A partir de novembro de 2022, com a liberação da vacina contra a Covid-19 para as crianças de 06 meses a menores de 03 anos (02 anos, 11 meses e 29 dias) o município de Vitória iniciou a vacinação deste público de forma escalonada cumprindo as determinações pactuadas em CIB, priorizando as crianças com comorbidades, seguidas das institucionalizadas e por fim das sem comorbidades.

As ações de vacinação contra a Covid-19 ocorreram nas salas de vacina, vacinação domiciliar dos idosos e pessoas acamados ou com mobilidade reduzida, nos hospitais, nas instituições de longa permanência para idosos, nas escolas, nos parques, nas praças, dentre outros, e em postos volantes (vacinação extramuros). Vale ressaltar que o município, estrategicamente, realizou vacinação em horário alternativo, tais como vacinação noturna e em finais de semana e feriado, com a finalidade de garantir acessibilidade à população economicamente ativa. Além disso, contou-se com o apoio de diversas secretarias municipais, a saber: Educação (SEME), Cultura (SEMC), Cidadania (SEMCID) e Assistência Social (SEMAS), e PROCON. Devido a isso, o município de Vitória alcançou a marca de aproximadamente

350 mil doses aplicadas no período de 01 de janeiro a 31 de dezembro de 2022, tendo inclusive recebido em novembro de uma Menção Honrosa como “Serviço Destaque” na maior emergência em saúde pública deste século do Ministério da Saúde.

Conforme dados emitidos pelo sistema de informação do Vacina e Confia ES, datado de 08 de fevereiro de 2023, as coberturas vacinais da campanha contra o Covid-19 do município ao final de dezembro de 2022 eram:

**Figura 3. Cobertura Vacinal de Covid-19, Primeira e Segunda Dose**

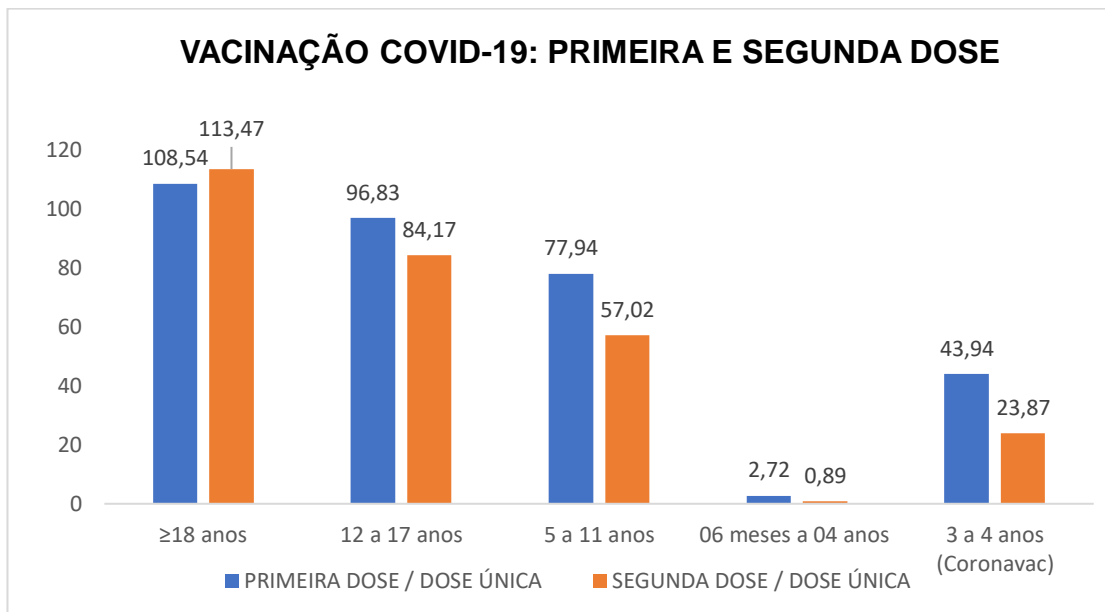

**Figura 4. Cobertura Vacinal de Covid-19, Dose de Reforço**

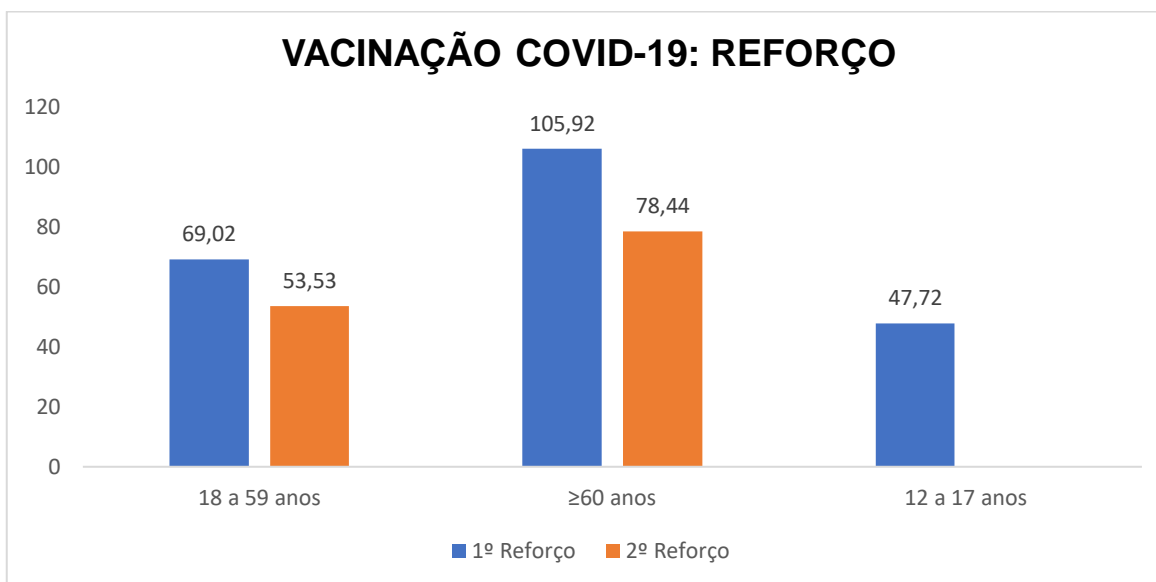

**A Campanha Nacional de Vacinação contra Influenza** ocorreu no período de 04 de abril a 03 de junho de 2022 e foi prorrogada até o dia 31 de janeiro de 2023. Inicialmente, a campanha foi realizada em 2 etapas distintas a fim de organizar a ordem de atendimento dos grupos prioritários elencados pelo PNI para vacinação, e após o cumprimento destas etapas, tal imunobiológico foi disponibilizado para vacinação de toda a população. As ações de vacinação

ocorreram em postos de vacinação volante (vacinação extramuro), nas escolas e nas Unidades Básicas de Saúde do município. Foi realizada também, a vacinação domiciliar dos idosos e pessoas acamadas ou com mobilidade reduzida. A cobertura vacinal total alcançada até o momento foi de 75,5%, conforme demonstrado na Figura 5.

**Figura 5. Cobertura Vacinal dos Grupos Prioritários: 24ª Campanha Nacional de Vacinação Contra Influenza 2022**

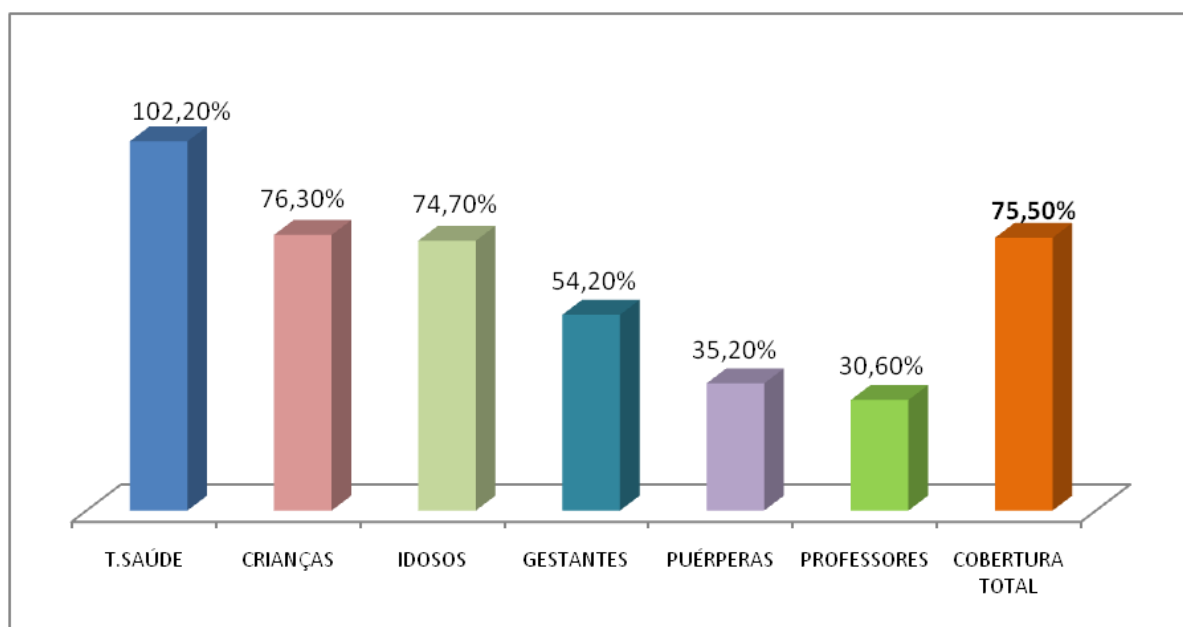

**Fonte:** [https://infoms.saude.gov.br/extensions/Influenza\\_2021/Influenza\\_2021.html](https://infoms.saude.gov.br/extensions/Influenza_2021/Influenza_2021.html)

A **Campanha Nacional de Vacinação contra o Sarampo** ocorreu no período de 04 de abril a 03 de junho de 2022 e foi prorrogada até o dia 30 de julho de 2022. A campanha foi realizada em 2 etapas distintas, a saber: 1ª etapa com a vacinação dos trabalhadores da saúde e a 2ª etapa as crianças de 06 meses a menores de 5 anos (4 anos, 11 meses e 29 dias). As ações de vacinação ocorreram em postos de vacinação volante (vacinação extramuro), nas Unidades Básicas de Saúde do município e nos CMEIs. A cobertura vacinal alcançada foi de 57,0% (fonte: <https://vacinaeconfia.es.gov.br/cidadao/>).

A **Campanha Nacional de Vacinação contra a Poliomielite e Multivacinação** ocorreu no período de 08 de agosto a 09 de setembro de 2022 e foi prorrogada primeiramente até o dia 30 de setembro e posteriormente até 31 de outubro de 2022. As ações de vacinação ocorreram em postos de vacinação volante (vacinação extramuro), nas Unidades Básicas de Saúde do município, nos CMEIs, nas praças e parques da cidade em parceria com outras secretarias municipais. A cobertura vacinal alcançada contra a poliomielite foi de 72,0% fonte: <https://vacinaeconfia.es.gov.br/cidadao/>).

Em relação à **Multivacinação** para atualização da caderneta de vacinação de crianças e adolescentes menores de 15 anos, foram aplicadas nas salas de vacina 25.529 doses das vacinas de rotina preconizadas pelo calendário nacional de imunizações do PNI para tal público. Esta campanha não possui meta de vacinação, visto que as doses

administradas serão computadas nos dados de cobertura vacinal do ano corrente. Até o momento, das vacinas para menores de 01 ano de idade pactuadas no Pacto Interfederativo, o município atingiu o percentual de: pentavalente – 90,10%, pneumocócica 10-valente – 92,88%, poliomielite – 91,66% e tríplice viral – 92,33% (Fonte: SIPNIweb – 01/03/2023 e Vacina e Confia – 27/02/2023). Embora as equipes de saúde tenham realizado ações de busca ativa em seus territórios, observou-se uma resistência das famílias na vacinação deste público podendo ser atribuído a informações inverídicas sobre a temática que circulam nas mídias sociais.

Foi realizado também a vacinação de crianças e adolescentes com idade entre 9 a menores de 15 anos (14 anos, 11 meses e 29 dias) com as vacinas contra o HPV, Meningocócica ACWY, Covid e Influenza. As ações de vacinação tiveram parceria com as escolas por meio do Programa de Saúde Escolar, sendo aplicadas 4.570 doses das vacinas acima elencadas (fonte: <https://vacinaeconfia.es.gov.br/gerenciamento/>).

Ainda referente às ações de vacinação realizadas pelo município, destacamos a ampliação da oferta de vacinação de pacientes internados, principalmente, as das crianças prematuras com história de internação prolongada, pacientes politraumatizados com risco de tétano acidental e vítimas de agressão por animais potencialmente transmissor do vírus da raiva, entre outros.

#### **3.3.6.4 SERVIÇO DE VIGILÂNCIA SANITÁRIA**

A Vigilância Sanitária (VISA) desenvolve um conjunto de ações capazes de eliminar, diminuir ou prevenir riscos à saúde e de intervir nos problemas sanitários decorrentes do ambiente, da produção e circulação de bens e da prestação de serviços do interesse da saúde. Abrange a prestação de serviços e o controle de bens de consumo que, direta ou indiretamente se relacionem com a saúde, compreendidas todas as etapas e processos, da produção ao consumo e descarte.

Além da rotina de licenciamento e fiscalização das atividades de interesse da saúde, a VISA vem se modernizando e implantando medidas inovadoras para melhoria do serviço, num pacote de projetos denominados VISA VIX 4.0.

O serviço passou a funcionar em modelo Home Office, com os servidores trabalhando em rotina de trabalho híbrida, o que aumentou a produção e reduziu os custos de manutenção do espaço físico, que foi adequado para um modelo de trabalho em coworking, em nova sede situada na SEMUS, deixando de utilizar as dependências do CIAC. Além disso todos os servidores receberam tablets e notebooks para realização das tarefas fora da sede da VISA.

Além disto, o serviço também iniciou o processo de implementação do sistema de gestão da qualidade, com a adesão de programa da ANVISA, em parceria com HAOC – Hospital Alemão Oswaldo Cruz, onde o serviço pretende certificar o processo de licenciamento sanitário ISO 9001. A certificação foi incluída no Plano Municipal de Saúde (PMS).

Ainda citando o PMS, outra meta que também segue avançando é a Aprovação do Código de Vigilância em Saúde, como projeto de Lei do Município. A minuta do texto foi concluída no âmbito da SEMUS, passou por consulta pública e obteve parecer favorável da PGM, aguardando momento oportuno para ser apresentado a Câmara de Vereadores.

A VISA também seguiu cumprindo seu compromisso de fiscalizar 100% da rede de ensino pública e 100% dos equipamentos de saúde da SEMUS. Todos os locais foram vistoriados, as não conformidades foram apontadas em relatórios e encaminhados as respectivas gerências responsáveis, para ciência.

Por fim o serviço segue atendendo em tempo oportuno as demandas externas, como denúncias, demandas de órgãos judiciais e Ministério Público, Câmara de Vereadores, outros setores da SEMUS e da PMV, além de seguir com a rotina de licenciamento e monitoramento das atividades de interesse a saúde, buscando proteger e promover a saúde da população.

### 3.3.6.5 SERVIÇO DE VIGILÂNCIA EM SAÚDE AMBIENTAL

O Centro de Vigilância em Saúde Ambiental – CVSA desenvolve um conjunto de ações e serviços capazes de detectar mudanças nos fatores determinantes e condicionantes do meio ambiente, que interfiram na saúde humana, tais como população de vetores, reservatórios e hospedeiros, animais sinantrópicos, peçonhentos e venenosos, água para consumo humano, contaminantes químicos e biológicos, poluentes atmosféricos, riscos decorrentes de desastres, fatores físicos que influenciam na saúde humana, com a finalidade de recomendar e adotar medidas de promoção da saúde ambiental, prevenção e controle de fatores de riscos ambientais relacionados às doenças e outros agravos.

Em 2022, o CVSA realizou várias ações de Educação, Promoção e Prevenção em Saúde Ambiental, entre as quais se destacam:

- **Controle do mosquito comum** - aplicação espacial (“fumacê”) em 75 bairros no 1º quadrimestre, 80 bairros no 2º quadrimestre e 81 bairros até dezembro de 2022, abrangendo 81 bairros do município no ano de 2022;
- **Combate à dengue e outras arboviroses** – 78.034 visitas no 1º quadrimestre, 89.120 visitas no 2º quadrimestre e 63.431 no 3º quadrimestre, totalizando 230.585 visitas domiciliares de rotina em 2022. As demais ações de campo se mantiveram, sendo realizadas 912 visitas de pontos estratégicos (80,85% das 1.128 visitas programadas para o período) e 706 operações de bloqueio de casos de dengue, zika, chikungunya e febre amarela;
- **Prevenção contra a Raiva animal** – para vigilância da raiva em morcegos, foram encaminhados para diagnóstico do vírus rábico 14 animais no 1º quadrimestre, 14 no 2º quadrimestre e 18 no 3º quadrimestre, totalizando 46 morcegos. Os 3 resultados positivos desencadearam ações educativas com abordagens e orientações educativas. Além das ações de rotina, a campanha de vacinação antirrábica vacinou 17.676 cães e 5.562 gatos, o que representou cobertura vacinal de 89,93% da população animal estimada, alcançando a meta pactuada de no mínimo 80%.
- **Controle da raiva animal** - o CVSA recolhe cães e gatos seletivamente, com base no risco epidemiológico. Os animais sob a guarda do CVSA são tratados, castrados e, passado o período de observação, disponibilizados para adoção. Nesse ano foram adotados 46 animais. Desde 2020, a Secretaria Municipal de Meio Ambiente (SEMMAM), por meio da Gerência de Bem-Estar Animal passou a disponibilizar o serviço de castração aos munícipes, não sendo mais este serviço oferecido pelo CVSA;
- **Esporotricose** – No ano de 2022 foram realizados 934 atendimentos e com bloqueio de 100% dos casos de transmissão de esporotricose, superando a meta pactuada de 80% no Plano Municipal de Saúde 2022-2025.
- **Atividades de Educação em Saúde Ambiental** – em 2022 foram realizadas 162 ações educativas com

público atendido de 17.858 pessoas, discriminadas conforme os seguintes temas:

- 2 ações sobre escorpião alcançando público de 40 pessoas;
  - 1 ação sobre pombo alcançando 30 pessoas;
  - 150 ações sobre controle das arboviroses com público atendido de 16.777 pessoas e
  - 05 ações sobre morcegos (parte das ações de bloqueio de caso positivo), alcançando 811 pessoas.
  - 04 ações de Guarda Responsável, alcançando 200 pessoas.
- **Vigilância da Qualidade da Água para Consumo Humano (Vigiágua)** - consiste no conjunto de ações adotadas para garantir à população o acesso à água em qualidade compatível com o padrão de potabilidade, estabelecido na legislação. Mensalmente, são realizadas coletas de amostras de água para consumo humano pelo CVSA, a fim de monitorar a qualidade da água tratada fornecida à população pela concessionária CESAN, segundo as normas nacionais de qualidade de água para consumo humano. As análises laboratoriais das amostras de água são realizadas pelo Laboratório Central (LACEN) da Secretaria de Estado de Saúde.

Em 2022, em relação ao cumprimento da Diretriz do Plano de Amostragem da Vigilância da Qualidade da Água para Consumo Humano foram obtidos os seguintes resultados: 486 amostras analisadas para o parâmetro turbidez (106,58% do cumprimento da diretriz), 496 amostras analisadas para o parâmetro Coliformes totais/E.coli (108,77% do cumprimento da diretriz), 979 amostras analisadas para o parâmetro residual desinfetante (214,69% do cumprimento da diretriz) e 195 amostras analisadas para o parâmetro fluoreto (125,00% da diretriz)..

### **3.3.6.6 SERVIÇO DE VIGILÂNCIA EM SAÚDE DO TRABALHADOR**

A Coordenação de Vigilância em Saúde do Trabalhador (CVST) tem por atribuição produzir análises e intervenções no âmbito da Vigilância em Saúde a partir da incorporação da categoria trabalho como determinante do processo saúde/doenças dos sujeitos, bem como estruturar uma rede de informações sobre a saúde dos trabalhadores. Acrescenta-se a suas atribuições ainda o desenvolvimento de ações de vigilância, assistência, proteção e promoção à saúde, articuladas com os demais pontos da rede de atenção e vigilância, em interlocução contínua com o controle social e espaços de gestão.

Em 2022 foram realizadas ações em torno de 4 eixos fundamentais: Ações de Gestão da RENAST (Rede Nacional de Atenção à Saúde do Trabalhador); Atividades Educativas, de formação e pesquisa; Vigilância Epidemiológica das Doenças e Agravos Relacionados ao Trabalho (VEDART) e Vigilância de Ambientes e Processos de Trabalho (VAPT).

#### **Gestão da Rede Nacional de Atenção à Saúde do Trabalhador (RENAST) e Ações de Educação, Pesquisa e Formação em Saúde do Trabalhador para profissionais e população**

Em 2022 a vigilância em saúde do trabalhador alcançou uma importante conquista ao receber do Ministério da Saúde a habilitação para implementação de um Centro de Referência em Saúde do Trabalhador (CEREST). O CEREST tem

por função “*dar subsídio técnico para o SUS, nas ações de promoção, prevenção, vigilância, diagnóstico, tratamento e reabilitação em saúde dos trabalhadores*” (MINISTÉRIO DA SAÚDE, 2009). O processo de habilitação premiou todo um conjunto de esforços da municipalidade para elaborar e apresentar a proposta ao Ministério da Saúde, considerando a necessidade do município de Vitória, uma das últimas capitais estaduais do país ainda sem unidade de CEREST, de fortalecer a política de atenção à saúde do trabalhador.

Neste ano a CVST elaborou e deu início a execução de um Projeto de Integração com a Atenção Básica, com vistas a fortalecer a Atenção Integral a Saúde do Trabalhador junto às unidades de saúde. Foram programadas visitas técnicas e rodas de conversa com os profissionais das 84 Equipes de Saúde da Família existentes no município. De outubro a dezembro de 2022 foram visitadas 66 Equipe de Saúde da Família (78,57%), distribuídas em 22 Unidades de Saúde da rede de atenção à saúde do município. Ao todo participaram dos encontros possibilitados pelas visitas mais de 500 servidores municipais, discutindo sobre o trabalho como determinante do processo saúde-doença e sobre a importância das notificações de doenças e agravos relacionados ao trabalho.

Houve ainda um investimento na recomposição, na formação e na qualificação técnica da equipe profissional da CVST, especialmente com vistas a implementação do CEREST Vitória e das ações de assistência especializadas de Vigilância em Saúde do Trabalhador como suporte técnico à rede de atenção à saúde. No ano de 2022 a equipe da CVST recebeu a entrada de três novos integrantes: um psicólogo, uma médica e uma assistente social.

Realização de capacitação para profissionais do Hospital Estadual de Urgências e Emergências (HEUE), principal fonte notificadora dos Acidentes de Trabalho no município de Vitória, com a participação de cerca de 25 profissionais. Nessa ocasião foi possível qualificar e reforçar a importância das notificações de doenças e agravos relacionados ao trabalho.

#### **Vigilância Epidemiológica das Doenças e Agravos Relacionados ao Trabalho (VEDART).**

Ao analisarmos a série histórica percebe-se o aumento contínuo no registro dos casos de doenças e agravos relacionados ao trabalho (DARTs).

**Figura 6. Série histórica de Notificações de Doenças e Agravos Relacionados ao Trabalho (DART) - 2017 a 2022.**

## Série Histórica de Notificações de Doenças e Agravos Relacionados ao Trabalho (DART) Período de 2017 a 2022

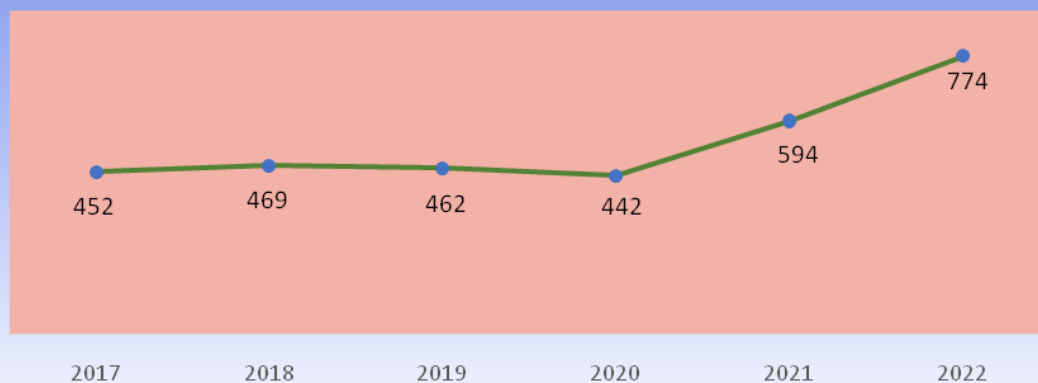

Dos 774 casos de doenças e agravos relacionados ao trabalho notificados em 2022, 510 referiram-se a acidentes de trabalho; 167 a acidentes de trabalho com material biológico; 87 a intoxicações exógenas relacionada ao trabalho; 06 a LER/DORT; 03 a dermatose ocupacional e um caso de pneumoconiose. Destaca-se que 100% das fichas recebidas foram qualificadas e 100% dos casos de óbitos relacionados ao trabalho foram investigados.

Há que se ressaltar que a subnotificação elevada das DARTs ainda observada, bem como as limitações e fragilidades dos bancos de dados oficiais são fatores amplamente discutidos na literatura e que contribuem para a invisibilidade das DARTs, prejudicando o planejamento de políticas públicas. Como forma de reverter essa situação, cientes que os dados apresentados não refletem plenamente a realidade em relação a morbimortalidade dos trabalhadores, a equipe CVST tem investido no aumento da captação, investigação e análise desses casos. Em 2022 todas as fichas de notificação compulsória de doenças e agravos relacionados ao trabalho foram inseridas na RBE, facilitando o acesso dos profissionais aos instrumentos. Também foi produzido pela equipe CVST um documento instrutivo para auxiliar no preenchimento dessas Fichas de Notificação.

- Por ocasião da Pandemia Coronavírus deflagrada em 2020 e continuada ainda durante o ano de 2022, especialmente nos primeiros 4 meses, a CVST desenvolveu um trabalho de monitoramento de servidores da Rede Municipal de Saúde afastados por sintomas respiratórios, suspeitas ou confirmações de COVID 19. Ao longo desses 06 meses foram 750 casos de afastamento gerando interlocuções e discussões com a gestão municipal e com os diretores e responsáveis pelos serviços de saúde a respeito das necessidades e possibilidades de intervenção, auxiliando na proposição de estratégias tanto para oferecer suporte aos trabalhadores acometidos pelos agravos da COVID19, quanto para reorganizar os serviços de saúde mediante a ausência dos profissionais afastados. Esse monitoramento foi interrompido no início do mês de julho em virtude da redução do número de casos.
- Em 2022 foi iniciado um processo de registro e monitoramento de casos de violência relacionada ao trabalho, a partir das notificações de casos recebidas pelo NUPREVI e repassadas ao setor de Vigilância em Saúde do



Trabalhador. Ao longo do ano foram notificados 99 casos de violência relacionada ao trabalho, sendo 36 (36,4%) atingindo servidores públicos tanto da rede municipal quanto de outras instâncias e 63 (63,6%) atingindo outros trabalhadores. Entre as ações realizadas pode-se destacar: Reuniões de articulação com o NUPREVI e definição de fluxo para encaminhamento de notificações; apoio psicológico remoto, orientações gerais e encaminhamentos para trabalhadores vítimas de violência relacionada ao trabalho; articulação com serviços de saúde dos territórios para intensificar linhas de cuidado, na perspectiva do Apoio Matricial em Saúde do Trabalhador.

### Vigilância de Ambientes e Processos de Trabalho (VAPT)

- Em 2022 foram realizadas **50** ações de VAPT, em atendimento a demandas, conforme distribuído no quadro a seguir:

#### Quadro 8: Ações da VAPT ano 2022

Ministério Público do Trabalho – MPT ES	Denúncias do Sistema de Informações ao Cidadão - SIC 156	Vigilância Sanitária – VISA	Ministério Público Federal - MPF	Investigação em loco de Acidente de Trabalho	Total de Inspeções
15	25	07	01	02	50

**Fonte:** Planilha de registro de ações – 2022 – CVST.

- Ao analisarmos a tabela acima, podemos observar que o atendimento a denúncias provenientes do Sistema de Informação ao Cidadão representou a maior parte das ações realizadas (50%). Em seguida foram as inspeções provenientes de demandas do MPT ES (30%). Vistorias realizadas por demanda da VISA representam 14% das ações, a Investigação em loco dos Acidentes de Trabalho representou 4% e as demandas do MPF 2%.
- O atendimento às denúncias envolve ações de inspeção técnica em locais de trabalho, orientação de trabalhadores e responsáveis pelos estabelecimentos denunciados, confecção de relatórios ou parecer, articulações com Ministério Público do Trabalho, entre outras ações.

### 3.3.7 INDICADORES DE SAÚDE

A pactuação de indicadores reforça as responsabilidades do gestor, em função das necessidades de saúde da população e fortalece a integração dos instrumentos de planejamento do Sistema Único de Saúde.

Neste relatório apresentamos as metas e os resultados alcançados nos indicadores do Pacto Interfederativo e do Programa Qualificação da Vigilância em Saúde (PQA-VS). Destacamos que apesar da Pactuação Interfederativa ter sido revogado pela Nota Técnica nº 20/2021 - DGIP/SE/MS, suas metas e indicadores são universais e estratégicos para acompanhar o impacto das ações dos gestores.

#### 3.3.7.1 INDICADORES DO PACTO INTERFEDERATIVO

**Quadro 9: Indicadores do Pacto Inter federativo**

Nº	Pactuação Nacional	Parâmetro Nacional de Referência	Resultado 2022	Fontes, datas de coletas e observações
1	Taxa de mortalidade prematura (30 a 69 anos) pelo conjunto das 4 principais DCNT (Doenças do aparelho circulatório, câncer, diabetes e doenças respiratórias crônicas) (Universal)	Redução de 2% ao ano (Resultado 2021: 259,72)	288,12	SIM Municipal. 04/11/2023. 512 óbitos de causa básica (30 a 69 anos) - Pop. 177.701 - CID - Cap. II, IV, IX e X. Medição final anual.
2	Proporção de óbitos de mulheres em idade fértil (MIF de 10 a 49 anos) investigados (Específico)	90,00%	100,00%	COPEMI e SIM Federal, 27/01/2023.
3	Proporção de registro de óbitos com causa básica definida (Universal)	95%	99,54%	SIM Municipal. 04/11/2023. 2427 óbitos definidos do total de 2438 óbitos. Medição final anual.
4	Proporção de vacinas selecionadas do Calendário Nacional de Vacinação para crianças menores de 2 anos de idade Pentavalente (3ª dose), Pneumocócica 10-v (2ª dose), Poliomielite (3ª dose) Tríplice Viral (1ª dose) - com cobertura vacinal preconizada (Universal)	100%	0%	SIPNI Web. 01/03/2023
5	Proporção de casos de doenças de notificação compulsória imediata (DNCI) encerrada em até 60 dias após notificação (acréscimo do prazo) (o indicador integra o PQA- VS) (Universal)	≥ 80 %	97%	Resultado PQA VS 2023 divulgado através da PORTARIA GM/MS Nº 1.386, DE 28 DE SETEMBRO DE 2023.

6	Proporção de cura dos casos novos de hanseníase diagnosticados nos anos das coortes (Universal)	90% (MS)	91,70%	E-SUS VS. 16/01/2023.
8	Número de casos novos de sífilis congênita em menores de um ano de idade (Universal)	0.5/1000 NV	7,8	E-SUS VS, 27/01/2023.
9	Número de casos novos de AIDS em menores de 5 anos (Universal)	—	1	E-SUS VS, 27/01/2023.
10	Proporção de análises realizadas em amostras de água para consumo humano quanto aos parâmetros coliformes totais, cloro residual livre e turbidez (universal)	Ampliar 5% passando de 30 a 35	Coliformes totais: 108,77%; Cloro Residual: 214,69 %; Turbidez: 106,58%	SISÁGUA. 06/02/2023.
11	Razão de exames Citopatológicos do colo do útero, realizados em mulheres de 25 a 64 anos na população residente de determinado local e a pop. da mesma faixa etária (Universal)	0,42	0,39*	DATASUS/TABWIN/SIA/SESA em 20/11/23* (atualizado) e IBGE
12	Razão de exames de Mamografia de Rastreamento, realizados em mulheres de 50 a 69 anos na população residente de determinado local e pop. da mesma faixa etária (Universal)	0,31	0,30*	DATASUS/TABWIN/SIA/SESA 20/11/23* (atualizado) e IBGE.
13	Proporção de partos normais no SUS (e na Saúde Suplementar) (Universal)	70,00%	42,39%	SINASC Municipal. 04/11/2023
14	Proporção de gravidez na adolescência entre as faixas etárias 10 a 19 anos (Universal)	18,87%	7,94%	SINASC Municipal. 04/11/2023
15	Taxa de mortalidade infantil (0 a 364 dias) /1.000 (Universal)	8,8/1.000 NV (Pactuado em 2021)	10,87%	SIM/SINASC Municipal. 04/11/2023
16	Número de óbitos maternos em determinado período e local de residência. (Universal)	—	1	COPEMI e SIM Federal, 23/01/2023

17	Cobertura populacional estimada pelas equipes de atenção básica	90%	80,35%	E-gestor-AB. 30/11/2023. Relatório de cobertura da Atenção Primária. Competência Dezembro/2022.
18	Cobertura de acompanhamento das condicionalidades de Saúde do Programa Bolsa Família	62%	87,42%	Sistema Auxílio Brasil na Saúde 03/02/2023. Dados do 2º Quadrimestre.
19	Cobertura populacional estimada pelas equipes básicas de Saúde Bucal na Atenção Básica (Universal)	—	71,08%	E-gestor-AB. 03/02/2023. Relatório de cobertura de Saúde Bucal Competência Dez/2021.
21	Ações de matriciamento sistemático realizadas por CAPS com equipes de Atenção Básica (Específico)	12 Registros/ano	100%	DATASUS/TABWIN/SIA – SEMUS. 03/02/2022.
22	Número de ciclos que atingiram no mínimo de 80% de cobertura de imóveis visitados para controle vetorial da dengue. (Universal)	4 ciclos	230.575 visitas.	SISCATMO. 02/02/2023. Visitas realizadas no período: 230.585 visitas.
23	Proporção de preenchimento do campo "ocupação" nas notificações de agravos relacionados ao trabalho (Universal)	95%	99,71%	E-SUS VS. 23/11/2023.

Fonte: SEMUS/SE/SD/GVS/NERAS

### 3.3.7.2 PROGRAMA DE QUALIFICAÇÃO DAS AÇÕES DE VIGILÂNCIA EM SAÚDE – PQA-VS

**O Programa de Qualificação das Ações de Vigilância em Saúde – PQA-VS**, criado pela Portaria nº 1.378/GM/MS, de 08 de julho de 2013, busca a melhoria das ações e serviços de Vigilância em Saúde, como iniciativa para o aperfeiçoamento do Sistema Único de Saúde.

A garantia do acesso integral e de forma oportuna às ações e serviços de qualidade visam contribuir para a melhoria das condições de saúde da população, a redução das iniquidades e a promoção da qualidade de vida dos brasileiros, e ainda, constituem-se como objetivos gerais do Ministério da Saúde, tendo o PQA-VS como parte dessas iniciativas.

A história do programa mostra sua relevância como um marco para a Vigilância em Saúde, por definir compromissos e responsabilidades a serem assumidas pelas três esferas de gestão do SUS.

Os compromissos traduzem-se por meio de metas estabelecidas em indicadores de interesse da Vigilância em Saúde, tendo subsídio nas esferas: federal, com o financiamento e apoio técnico a estados e municípios; estadual, com apoio técnico aos municípios e monitoramento dos dados; e municipal, buscando induzir e estabelecer a implementação de ações que garantam a consecução dessas metas em seu território.

Com base no desempenho dos municípios (de acordo com seu porte populacional) e estados, o incentivo financeiro do PQA-VS é repassado aos fundos municipais e estaduais. Este recurso pode ser utilizado para aquisição de equipamentos, insumos, capacitações e gratificações, ou outros relacionados às atividades de vigilância em saúde.

**São diretrizes do PQA-VS:**

- ✓ Ser um processo contínuo e progressivo de melhoria das ações de vigilância em saúde, envolvendo a gestão, o processo de trabalho e os resultados alcançados pelos estados, Distrito Federal e municípios; e,
- ✓ Estimular a gestão baseada em compromissos e resultados, expressos em metas de indicadores pactuados.

**Quadro 10: Indicadores do PQA-VS**

<b>Programa de Qualificação das Ações de Vigilância em Saúde – PQA-VS</b>			
<b>Indicador</b>	<b>Descrição</b>	<b>Metas</b>	<b>Resultado</b>
Indicador 01	Proporção de registro de óbitos alimentados no SIM em relação ao estimado, recebidos na base federal em até 60 dias do final do mês de ocorrência	>= 90%	93%
Indicador 02	Proporção de registro de nascidos vivos alimentados no SINASC em relação ao estimado, recebidos na base federal em até 60 dias do final do mês de ocorrência	>= 90%	94%
Indicador 03	Proporção de Salas de Vacina com alimentação mensal das doses de vacinas aplicadas e da movimentação mensal de imunobiológicos, do SIPNI, por município	>= 80%	96%
Indicador 04	Proporção de vacinas selecionadas que compõem o Calendário Nacional de Vacinação para crianças menores de 1 ano de idade (Pentavalente - 3ª dose, Poliomielite - 3ª dose, Pneumocócica 10 valente - 2ª dose) e para crianças de 1 ano de idade (tríplice viral - 1ª dose) – com coberturas vacinais preconizadas.	100%	0,00%
Indicador 05	Percentual de amostras analisadas para o residual de agente desinfetante em água para consumo humano (parâmetro: cloro residual livre, combinado ou CO2)	>= 75%	215%
Indicador 06	Proporção de casos de doenças de notificação compulsória imediata (DNCI) encerradas em até 60 dias após notificação	>= 80%	97%
Indicador 07	Proporção de casos de malária que iniciaram tratamento em tempo oportuno	>= 70%	100,00%
Indicador 08	Número de ciclos que atingiram mínimo de 80% de cobertura de imóveis visitados para controle vetorial da dengue	>= 80%	2
Indicador 9	Proporção de contatos examinados de casos novos de hanseníase diagnosticados nos anos das coortes	>= 82%	100,00%

Indicador 10	Proporção de contatos examinados de casos novos de tuberculose pulmonar com confirmação laboratorial**	>= 70%	38%
Indicador 11	Número de testes de sífilis por gestante	>= 2 testes	2,11 testes
Indicador 12	Número de testes de HIV realizados	>= 15%	20,00%
Indicador 13	Proporção de preenchimento do campo "ocupação" nas notificações de agravos e doenças relacionados ao trabalho	>= 95%	100,00%
Indicador 14	Proporção de notificações de violência interpessoal e autoprovocada com o campo raça/cor preenchido com informação válida	>= 95%	99,00%

\* Resultado PQA VS 2023 divulgado através da PORTARIA GM/MS Nº 1.386, DE 28 DE SETEMBRO DE 2023, 11 metas alcançadas, resultado final 100%.

\*\* O Estado do ES utiliza sistema próprio de Notificação de doenças e agravos. Especialmente na doença Tuberculose não houve interoperabilidade na transmissão do dado do ES para o MS causando um prejuízo no indicador do município. Dados sujeitos a alteração pois ainda há casos de tuberculose em tratamento.

**Observação:**

(\*) Informamos que até o mês de Março/2022 nossa Cobertura para o Indicador 3 - Proporção de salas de vacina com alimentação mensal das doses de vacinas aplicadas e da movimentação mensal de imunobiológicos, no sistema oficial de informação do Programa Nacional de Imunizações de dados individualizados, por residência, é de 100% de aproveitamento, conforme informações de cálculo que estão disponíveis no sítio do Programa Nacional de Imunizações <http://sipni.datasus.gov.br> no relatório "gestão de informação". Em abril/2022, conforme CIB/SUS-ES - RESOLUÇÃO Nº 115/2021 A Comissão Intergestores Bipartite, constituída por meio da Portaria nº. 185-P, de 24 de agosto de 1993, RESOLVE em seu Art. 1º Aprovar "ad referendum" a plataforma "Vacina e Confia" (disponível em [www.vacinaeconfia.es.gov.br](http://www.vacinaeconfia.es.gov.br)) como sistema de informação oficial do Plano Estadual de Operacionalização da Vacinação Contra a Covid-10 no Estado do Espírito Santo. Outrossim, conforme Nota técnica Conjunta nº 12/2022 - SESA/SSVS/GEVS/PEI – SSAS/GEPORAS/NEAPRI de 13 de abril de 2022, que orienta sobre a utilização do Vacina e Confia ES como único sistema para o registro dos dados de vacinação do estado do Espírito Santo, informamos que nesta nova plataforma a partir de Abril/2022 tivemos 100% de Aproveitamento no número de salas de vacina do município com alimentação mensal, no sistema de informação de dados individualizados por residência, das doses de vacinas aplicadas e da movimentação dos imunobiológicos (Registro do Vacinado / Movimentação de Imunobiológico).

### 3.4 ESCOLA TÉCNICA E FORMAÇÃO PROFISSIONAL DE SAÚDE DE VITÓRIA (ETSUS-VITÓRIA)

#### 3.4.1 EDUCAÇÃO PERMANENTE EM SAÚDE

A Escola Técnica e Formação Profissional de Saúde “Professora Ângela Maria Campos da Silva” (ETSUS-Vitória) é responsável pela gestão da Educação Permanente em Saúde (EPS), cujos eixos de atuação incluem: Formação e Qualificação Permanente dos Trabalhadores; Integração Ensino-Serviço e Pesquisas em Saúde, que compreendem processos estratégicos de gestão da EPS, onde se desenvolve a interlocução institucional, e a gestão das parcerias com as Instituições de Ensino em Saúde; Residência Municipal em Medicina de Família e Comunidade; Residência Multiprofissional, Formação Profissional Técnica e Pós-Técnica dos trabalhadores de nível médio, contribuindo com a qualificação dos processos de trabalho, da atenção e da gestão.

O planejamento da Escola para o período 2022-2025 se deu a partir da elaboração do Plano Municipal de Saúde (PMS) de Vitória para esse quadriênio, considerando os indicadores de saúde e os processos de trabalho inerentes às áreas da Gestão, Atenção, Vigilância e Controle Social, de maneira a contribuir para o alcance das metas pactuadas.

#### Ações de Educação Permanente em Saúde

Em 2022 foram realizadas de forma articulada com as diversas áreas técnicas da PMV/SEMUS e Instituições de Ensino parceiras, 42 Ações Educacionais dentre cursos, encontros, seminários, fóruns e outros. Até o dia 30/12/2022 houve um total de 4.145 inscritos para as ações educativas e 3.543 concluintes e certificados, conforme Quadro abaixo. Todos os processos educativos objetivaram a qualificação e aprimoramento da atenção à saúde dos usuários do sistema de saúde.

**Quadro 11: Ações Formativas Realizadas em 2022**

NOME DA AÇÃO EDUCATIVA	TURMAS	PÚBLICO-ALVO	SERVIDORES INSCRITOS	SERVIDORES CERTIFICADOS
Webconferência - O impacto da endometriose na vida da mulher	1	Médicos e Enfermeiros	21	16
Treinamento para Automonitoramento da Glicemia Capilar em Pessoas	2	Enfermeiros e Farmacêuticos	78	64
Capacitação em Linhas de Cuidado às Pessoas em Situação de Violência	1	Servidores da Saúde e Educação	62	51
Aperfeiçoamento em Manejo Clínico para Médicos da Atenção Primária à Saúde - Neurologia	4	Médicos	58	51
Capacitação em Sistemas de Informação em Saúde - Etapa I - Emissão de Relatórios	2	Profissionais da Saúde de Nível Superior	43	29
Capacitação em Sistemas de Informação em Saúde - Etapa II -	2	Assistentes Administrativos,	34	29

Gestão de Pacientes		Enfermeiros e Recepcionistas		
Treinamento sobre o Vírus Sincial Respiratório	1	Médicos e Enfermeiros	38	31
EPS para Enfermeiros - Gerenciamento de Recursos Materiais em Enfermagem	4	Enfermeiros	93	72
Capacitação para Manejo do Consultório Odontológico	4	Dentistas, Atendentes, Técnicos em Higiene Dental, Auxiliares de Consultório Dentário	64	63
Capacitação em Sistemas de Informação em Saúde - Etapa III - Tecnologias na Gestão de Serviços de Saúde	2	Diretores das UBS	28	22
Capacitação em Sala de Vacina para Enfermeiros, Técnicos e Auxiliares em Enfermagem	2	Enfermeiros, Técnicos e Auxiliares em Enfermagem	31	23
EPS para Enfermeiros - Consulta de Enfermagem na Atenção Primária	4	Enfermeiros	93	72
Manejo Clínico do Diabetes Mellitus na Atenção Primária	4	Médicos	45	37
EPS para Enfermeiros - Feridas e Curativos na APS	4	Enfermeiros	96	76
Formação de Multiplicadores em Alimentação Cardioprotetora	2	Agentes Comunitários de Saúde, Técnicos e Auxiliares de Enfermagem.	41	30
Capacitação em Fitoterapia e Jardins Terapêuticos para ACS e ACE	1	ACS e ACE	39	13
Aperfeiçoamento em Manejo Clínico para Médicos da Atenção Primária à Saúde - Urologia	4	Médicos	62	48
Manejo Clínico da Sífilis na Atenção Primária	4	Médicos e Enfermeiros	127	101
Participação e Controle Social no SUS - Conselheiros Municipais de Saúde	1	Conselheiros Municipais de Vitória	17	9
Capacitação em Suporte Básico de Vida	3	Motoristas, Maqueiros, Auxiliares e Técnicos de Enfermagem	50	40
Atualização em Imunização e Rede de Frio	5	Enfermeiros, Técnicos e Auxiliares em Enfermagem	133	109
Capacitação em Consulta do Adolescente - Dimensão Clínica e Assistencial	4	Médicos	77	69
Treinamento em Avaliação da Acuidade Visual com Teste de Snellen	5	Coordenadores da Educação de Jovens Adulto – EJA, Enfermeiros, Assistentes Sociais, ACS, Educadores	93	93



		Físicos, Téc. e Aux. de Enfermagem		
Manejo Clínico da Tuberculose na Atenção Primária	4	Médicos	61	43
EPS para Enfermeiros - Consulta e Assistência de Enfermagem ao Adolescente	3	Enfermeiros	56	46
Capacitação em Testagem Rápida de Sífilis, HIV e Hepatite B e C	2	Profissionais da Saúde de Nível Superior	48	16
XII Fórum Municipal de Enfrentamento à Sífilis do Município de Vitória	1	Profissionais da Saúde de Nível Superior e Médico do Município de Vitória e SESA	80	72
Capacitação em Ações da Vigilância Ambiental para Agentes de Combate as Endemias	2	ACE	71	58
Fórum de Prevenção e Detecção Precoce do Câncer de Boca	1	Dentistas, Atendentes, Tec. em Higiene Dental, Auxiliar de Consultório Dentário	52	47
Oficina Espaços Coletivos de Cogestão	1	Profissionais da PMV/SEMUS	72	72
III Ciclo de Encontros Formativos - 1º Encontro - Prevenção das Violências na Sociedade Contemporânea	1	Profissionais da PMV/SEMUS e outras Secretarias	43	43
III Ciclo de Encontros Formativos - 2º Encontro - Saúde Mental e as Violências Autoprovocadas	1	Profissionais da PMV/SEMUS e outras Secretarias	31	31
III Ciclo de Encontros Formativos - 3º Encontro - Violência das Violências Interpessoal e Autoprovocadas	1	Profissionais da PMV/SEMUS e outras Secretarias	10	10
III Ciclo de Encontros Formativos - 4º Encontro - Violência Contra Criança e Adolescente	1	Profissionais da PMV/SEMUS e outras Secretarias	14	14
III Ciclo de Encontros Formativos - 5º Encontro - Vigilância das Violências Interpessoal Autoprovocadas: Estratégia, Fluxos e Trabalho em Rede	1	Profissionais da PMV/SEMUS e outras Secretarias	15	15
Novembro Azul - Homem, Saúde é Vida! Cuide-se de Novembro a Novembro	1	Profissionais da PMV/SEMUS e Estudantes das Instituições de Ensino Superior	44	27
X Fórum Municipal de Práticas Integrativas e Complementares no SUS Vitória-ES	1	Profissionais da PMV/SEMUS e Estudantes das Instituições de Ensino Superior	117	64
X Fórum Municipal de Práticas Integrativas - Minicurso –	1	Profissionais da PMV/SEMUS e Estudantes	32	23

Auriculoterapia		das Instituições de Ensino Superior		
X Fórum Municipal de Práticas Integrativas - Vivência - Roda de Terapia Comunitária Integrativa	1	Profissionais da PMV/SEMUS e Estudantes das Instituições de Ensino Superior	22	19
Planificação - Rede Vix Saúde - Oficina 1	22	Profissionais das UBS da PMV/SEMUS	554	527
Planificação - Rede Vix Saúde - Oficina 2	22	Profissionais das UBS da PMV/SEMUS	531	483
Planificação - Rede Vix Saúde - Oficina 3	22	Profissionais das UBS da PMV/SEMUS	473	399
Planificação - Rede Vix Saúde - Oficina 4	22	Profissionais das UBS da PMV/SEMUS	396	386
<b>TOTAIS</b>	<b>177</b>		<b>4.145</b>	<b>3.543</b>

<b>TOTAL DE AÇÕES EDUCATIVAS</b>	<b>42</b>
<b>TOTAL DE TURMAS</b>	<b>177</b>
<b>TOTAL DE ALUNOS INSCRITOS</b>	<b>4.145</b>
<b>TOTAL DE ALUNOS CERTIFICADOS</b>	<b>3.543</b>

### 3.4.2 INTEGRAÇÃO ENSINO-SERVIÇO

No campo de atuação da Integração Ensino-Serviço, a Escola vem ampliando e qualificando as parcerias estabelecidas, por meio de Termos de Compromissos, entre a PMV/SEMUS e as Instituições de Ensino, firmando contrapartidas, construindo e atualizando fluxos para a organização dos processos de trabalho, elaborando documentos orientadores de modo a promover a implementação da Rede Docente Assistencial (RDA) em toda rede de serviço de saúde.

Um importante desafio é transformar a rede de serviços de saúde em espaço de educação contextualizada à realidade local e de desenvolvimento profissional. Em 2022/2 foi publicado a primeira edição do Instrutivo Orientador da Gestão das Práticas na Rede Docente Assistencial da PMVSEMUS, visando fortalecer e regulamentar o acesso aos campos de prática, para graduações da área da saúde, nível médio e superior, residência médica e multiprofissional, bem como projetos de extensão e similares.

A Escola elaborou dois projetos em conjunto com as Instituições de Ensino Superior, aprovados pelo Ministério da Saúde, "Programa de Educação para o Trabalho em Saúde" (PET-Saúde Gestão e Assistência – 2022/2023), contribuindo para a reorientação da formação profissional com ênfase na Atenção Primária à Saúde e Atendimento à População.

A rede de serviço de saúde de Vitória é um importante campo de práticas, e tem institucionalizado diversas modalidades de ensino-serviço com as Instituições de Ensino parceiras: Aula Prática; Estágio Curricular Supervisionado; Internato; Visita Técnica; Residência Médica e Multiprofissional. Esta Rede Docente Assistencial envolve preceptores, docentes, discentes e trabalhadores de saúde, conforme Quadros detalhados abaixo:

#### **Quadro 12: Discentes em Cenários de Práticas na PMV/SEMUS**

Processo de Integração Ensino-Serviço		Quant. de Alunos
Discentes em cenários de práticas na rede de serviços da PMV/SEMUS	Superior	2.086
	Médio	693
Total de Discentes		2.779

**Quadro 13: Modalidade de Cenários de Práticas na PMV/SEMUS**

Modalidades de Práticas	Quant. de Alunos
Aula Prática	880
Estágio Curricular Supervisionado	1.394
Internato	500
Visita Técnica	12
<b>Total de Discentes</b>	<b>2.786</b>

### 3.4.3 RESIDÊNCIA EM SAÚDE

Destaca-se ainda que o Município de Vitória mantém o Programa de Residência Médica em Medicina de Família e Comunidade, implantado em 2020, por meio da Lei Municipal nº 9.618, de 14 de fevereiro de 2020, credenciado pelo Ministério da Saúde e aprovado pelo MEC, e regulamentado pelo Decreto Municipal nº 20.047, de 06 de outubro de 2021.

Em 2022 foi publicado o Edital nº 001/2022, para o preenchimento de 05 vagas de R1, para o Programa de Residência Médica em Medicina de Família e Comunidade (PRMFC) da PMV/SEMUS com início de atividades previsto para março de 2023.

O município, por meio das parcerias, ainda acolhe na rede os Programas de Residência em Medicina de Família e Comunidade da Universidade Federal do Espírito Santo (UFES) e da Escola Superior de Ciências da Santa Casa de Misericórdia de Vitória (EMESCAM). Os médicos residentes em Medicina de Família e Comunidade estão distribuídos na rede de serviços da PMV/SEMUS, conforme Quadro abaixo:

#### Programas de Residência Médica em Medicina de Família e Comunidade

**Quadro 14: Dados dos Programas de Residência da PMV/SEMUS**

Programa de Residência	Serviços de Saúde	Médicos Residentes
PRMFC Municipal	UBS Fonte Grande	1 R2
	UBS Maruípe	1 R2
	UBS São Cristóvão	1 R1 e 1 R2
PRMFC EMESCAM	UBS Praia do Suá	1 R1 e 2 R2
PRMFC UFES	UBS São Cristóvão	1 R2

Além disso, por intermédio do Instituto Capixaba de Ensino, Pesquisa e Inovação (ICEPi) foram implementadas as

Residência Multiprofissionais em Saúde da Família, Saúde Mental e Cuidados Paliativos na PMV/SEMUS com 47 residentes distribuídos, conforme tabela a seguir:

**Quadro 15: Dados dos Programas de Residências Multiprofissionais do ICEPi**

Programa de Residência	Cenário de prática	Residentes	
		Categoria profissional	Quantidade
Programas de Residência Multiprofissional Saúde da Família	UBS Grande Vitória	Educação Física	5
		Enfermagem	
		Fonoaudiologia	
		Nutrição	
	UBS Jesus de Nazareth	Enfermagem	3
		Fonoaudiologia	
		Terapia Ocupacional	
	UBS Alagoano	Educação Física	5
		Fonoaudiologia	
		Fisioterapia	
		Odontologia	
	UBS Ilha das Caieiras	Odontologia	7
		Psicologia	
		Terapia Ocupacional	
		Fisioterapia	
	UBS Maruípe	Serviço Social	6
		Enfermagem	
		Terapia Ocupacional	
		Nutrição	
	UBS Santo Antônio	Odontologia	9
		Enfermagem	
Serviço Social			
Psicologia			
Fisioterapia			
Fonoaudiologia			
Odontologia			
Terapia Ocupacional			
UBS Vitória	Nutrição	3	
	Fisioterapia		
	Psicologia		
			<b>38</b>
Programas de Residência Multiprofissional Saúde Mental <sup>2</sup>	UBS Jesus de Nazareth	Farmacêutico Serviço Social	2
	UBS Alagoano	Psicologia	1
			<b>3</b>
Programas de Residência Multiprofissional Cuidados Paliativos	Centro de Referência do Idoso	Farmacêutico Enfermagem Nutrição Fonoaudiologia	6

<sup>2</sup> Os residentes também realizam suas atividades nos CAPS do município.

	Fisioterapia	
		6
		47

### Formação Técnica e Pós-Técnica de Nível Médio

A ETSUS-Vitória em 2022 abriu 40 vagas para o curso de Especialização Técnica em Enfermagem na Linha do Cuidado das Condições Crônicas, voltada para os técnicos de enfermagem que atuam na atenção primária à saúde. As vagas foram distribuídas por meio de pactuação nas Instâncias Colegiadas de governança do SUS, além de Vitória para os municípios de Vila Velha, Serra, Cariacica, Viana, Fundão.

Os recursos financeiros destinados à execução dessa formação são provenientes de fonte federal repassadas ao município por meio da Secretaria de Estado da Saúde/ES.

### 3.4.4 PESQUISA EM SAÚDE

A Pesquisa em saúde compreende dentre outros, importante processo estratégico de gestão da Educação Permanente em Saúde (EPS), com o objetivo de incorporar conhecimentos científicos e tecnológicos aplicáveis em novos processos e produtos em saúde, capazes de qualificar os serviços prestados ao munícipe de Vitória.

A pesquisa na Rede SEMUS foi regulamentada pela Portaria nº 23/2018, documento que também instituiu a Comissão Técnica de Pesquisa (CTP). No ano de 2022, a CTP recebeu 49 solicitações de pesquisas institucionais e acadêmicas. Desse total, 33 foram deferidas, conforme Quadro detalhado abaixo:

**Quadro 16: Pesquisas Reguladas no Cenário da Rede de Atenção à Saúde – 2022**

Tipo de Pesquisa	Quant.	%
Pós-Doutorado	2	7%
Doutorado	6	18%
Mestrado	13	40%
Especialização	1	3%
Institucionais	4	12%
Graduação	7	20%
<b>Total</b>	<b>33</b>	<b>100%</b>

Quanto ao nível de formação, mais de 60% das pesquisas deferidas correspondem a projetos de Mestrado, Doutorado e Pós-Doutorado, que compreendem investigações científicas mais robustas e com resultados com maior possibilidade de aplicabilidade na Rede. Vale destacar ainda a participação em três inquéritos nacionais importantes:

1. Um estudo epidemiológico e clínico das hepatites virais agudas em serviços de saúde brasileiros;
2. Cuidar: reduzindo morbidade e custos da asma no País.;
3. Termômetro social da Covid-19: fatores associados a percepção de risco, aos padrões de comportamento e a adesão as medidas de proteção que influenciam no combate à pandemia no Brasil.

Considerando as linhas de pesquisa vigentes, das 49 pesquisas solicitadas, 9 são investigações nas linhas Política, Planejamento, Gestão e Avaliação em Saúde, o que indica a busca da Rede SEMUS como referência para a análise e

planejamento de estratégias de gestão e reflexão sobre políticas públicas de saúde. Também contam com número significativo as pesquisas nas linhas de Promoção da Saúde, Determinantes Sociais e Prevenção de Doenças, e a linha da Vulnerabilidade Social que totalizam 10 projetos.

### **3.5 PRINCIPAIS REALIZAÇÕES DA SUBSECRETARIA DE APOIO ESTRATÉGICO**

Em relação as novas obras foram finalizadas os estudos arquitetônicos, executados os projetos executivos das seguintes UBS: 1) UBS SANTO ANTÔNIO foi publicado o Edital de licitação da obra em dezembro 2022 e 2) UBS Grande Vitória com ordem de serviço da obra pronto para assinatura.

#### **3.5.1 GERÊNCIA DE SERVIÇOS DE APOIO À ATENÇÃO À SAÚDE**

##### **INFRAESTRUTURA FÍSICA**

Visando adequar e melhorar as estruturas físicas da rede municipal de saúde foi elaborado um mapa de necessidades para construção de novas Unidades Básicas de Saúde (UBS), Centro de Referência (CR) e Unidade de Pronto Atendimento (UPA porte III). As novas obras visam proporcionar maior confiabilidade, agilidade e qualidade dos serviços prestados pelos equipamentos de saúde, otimizando recursos e tornando os ambientes mais seguros e sustentáveis.

Em relação à Atenção de Urgência e Emergência, especificamente, após análise dos dois Pronto-Atendimentos do município, identificou-se que ambos possuem volume de atendimentos mensais e número de profissionais por turno de trabalho que os caracterizam como serviço de UPA porte III, contudo sua estrutura física é inadequada para a habilitação como esse tipo de estabelecimento pelo Ministério da Saúde, o que se traduz no não recebimento de recursos financeiros federais.

A fim de sanar essa questão, foi realizado o projeto arquitetônico de adequação física do Pronto Atendimento de São Pedro. O Pronto Atendimento da Praia do Suá (PAPS), por outro lado, em virtude de ser um prédio antigo, verticalizado, apresentando muitas questões estruturais que inviabilizam as adequações necessárias para habilitá-lo como UPA porte III, demanda a construção de um novo estabelecimento.

Diante disso a gestão investiu na aquisição do terreno na Região do Forte São João para construção de um complexo, que inclui além da construção do novo UPA Porte III em substituição ao PAPS, a nova sede administrativa da SEMUS e UBS Forte São João. A compra foi finalizada, estando a escritura em nome da PMV/SEMUS. O valor da aquisição do terreno foi de R\$ 4.782.093,53 milhões.

Além disso, no ano de 2022 foram realizadas diversas melhorias e adequações físicas na rede, readequação física e reinauguração da ala pediátrica do PA da Praia do Suá, revitalização do PA de São Pedro, adequações físicas na sede administrativa da SEMUS e melhorias nos módulos do Serviço de Orientação ao Exercício (SOE) de Jardim Camburi, Jardim da Penha e da Beira Mar.

Outros serviços específicos também foram priorizados, como o sistema de ar-condicionado no Centro Municipal de Especialidades, com ordem de serviço emitida pela SEMOB e 80% da obra executado em 2022, o valor investido foi

de R\$ 1,5 milhões. Publicação do edital para realização da obra para implantação do serviço de gás medicinal encanado no PA de São Pedro.

### **3.5.2 EQUIPAMENTOS/TECNOLOGIA/FROTA**

Em sintonia com a modernização da tecnologia foi efetuada a substituição gradativa de diversos mobiliários, equipamentos, tais como:

- 314 Aparelhos de Ar-Condicionado;
- 50 Balanças pediátricas;
- 50 Balanças eletrônicas;
- 50 Poltronas hospitalares;
- 50 Cadeiras de rodas pediátricas;
- 50 Cadeiras de banho para idosos;
- 10 Cadeiras de banho infantis;
- 05 cadeiras de banho para obesos;
- 50 Armários tipo vitrine;
- 100 Suportes de soro;
- 217 Escadas degraus (leito);
- 10 Mesas auxiliares;
- 1500 Displays de papel toalha, papel higiênico e sabonete líquido;
- 1500 Cadeiras de escritório;
- 500 Mesas de escritório.

O setor de Zeladoria da SEMUS implementou a modernização em novo contrato de fornecimento de locação de enxoval e lavanderia com controle de Radio Frequency Identification (RFID).

A Frota de veículos da SEMUS é gerenciada pela Central de Transporte (CTS), que atende diversas demandas da rede, tais como: serviços administrativos em geral, zeladoria, visitas domiciliares, matriciamento e reuniões de equipes, dentre outros. Também atende demandas dos serviços: Centro de Vigilância e Saúde Ambiental (CVSA), Vigilância Sanitária (VISA), Vigilância Epidemiológica, SOE, Consultório na Rua, CAPS, Pronto-Atendimentos, Laboratório Central Municipal, Central de Insumos (GCIS).

A SEMUS possui 29 veículos próprios e 32 veículos locados. Entre os veículos próprios temos 4 vans adaptadas para cadeirante. Visando a renovação da frota, em dezembro foi assinado ordem de fornecimento para aquisição de 5 ambulâncias e 9 vans, sendo 5 adaptadas. Em relação a equipe de motoristas, a SEMUS conta com 34 motoristas efetivos.

Além da CTS, o Laboratório Central Municipal (LCM) gerencia o contrato para transporte de material biológico humano dos postos de coleta existentes nos diversos serviços da saúde e o de pequenas cargas, sendo a rota entre o LCM e os serviços de saúde municipal.

### **3.5.3 GESTÃO DE TRABALHO EM SAÚDE**

A manutenção e recomposição das equipes de trabalho para atuação na rede municipal de saúde são etapas de um processo sistemático e contínuo de avaliação de necessidades de dimensionamento de pessoal (quantitativo, composição e perfil profissional), de fundamental importância para o alcance dos objetivos estratégicos nesta Secretaria.

Para este fim, objetivando a manutenção de um atendimento técnico e de qualidade, a reposição de profissionais tem sido realizada de forma contínua através de nomeações de candidatos aprovados em Concurso Público, especificamente, nos editais vigentes (002/2019 e 003/2019) e de contratações temporárias para casos excepcionais previstos nas Leis Municipais nº 7.534/2008 e nº 9.321/2018.

No ano de 2022 foram realizadas 357 nomeações de efetivos, advindos da reserva do Edital nº 002/2019 (diversos cargos de nível superior, médio e fundamental), e desses 154 profissionais iniciaram suas atividades.

Quanto à contratação por tempo determinado para atender a necessidade temporária de excepcional interesse público, foram realizadas no ano de 776 convocações. Desses profissionais convocados, 145 assumiram.

Cabe ressaltar que, o município realizou as convocações conforme disposto na Lei nº 7.534/2008, justificadas pelos afastamentos previstos na referida lei (licença maternidade, licença sem vencimentos, nomeação para cargo de chefia e licença médica superior a 180 dias), pela expansão de novos serviços e atuação em projetos específicos.

Deste modo, registra-se que a rede municipal de saúde de Vitória encerrou o exercício de 2022 com o Quadro de pessoal contando com **2.895** servidores, assim distribuídos:

- 2.568 Efetivos, Celetistas e/ou Municipalizados, que correspondem a 88,70% do Quadro de profissionais;
- 156 Contratos Temporários (em substituição a servidores efetivos afastados por licença maternidade, licenças médicas acima de seis meses, licença sem vencimentos e cedidos para cargo de chefia), que correspondem a 5,39% do Quadro de profissionais;
  - 45 Cargos Comissionados, que correspondem a 1,5% do Quadro de profissionais;
  - 55 Bolsistas do Programa de Qualificação da Atenção Primária à Saúde, que correspondem a 1,90% do Quadro de profissionais.
- 22 profissionais do Programa “Médicos pelo Brasil”, que correspondem a 0,76% do Quadro de profissionais;
- 42 Estagiários, que correspondem a 1,45 % do Quadro de profissionais;
- 7 Residentes, que correspondem a 0,24% do Quadro de profissionais.

Cabe destacar ainda que em 2022 foram prorrogados os Concursos Públicos Editais nº 002/2019 - demais cargos SAÚDE (vigência 19/06/2020 a 19/06/2024) e 003/2019 - Agente Comunitário de Saúde e Agente de Combate a Endemias (vigência 21/12/2020 a 21/12/2024).

### **3.5.4 GERÊNCIA DE LOGÍSTICA**

#### **COMPRAS E LICITAÇÕES**

As Licitações da SEMUS são realizadas através do Portal de Compras Públicas na modalidade de Pregão Eletrônico ([www.portaldecompraspublicas.com.br](http://www.portaldecompraspublicas.com.br)). Em alguns casos, pratica-se o Pregão Presencial devido a especificidade do



objeto em questão. Em 2022 foram publicadas 181 licitações e 158 Licitações Concluídas até 31/12/2022, conforme gráficos a seguir:

**Figura 7. Panorama das Licitações em 2022**

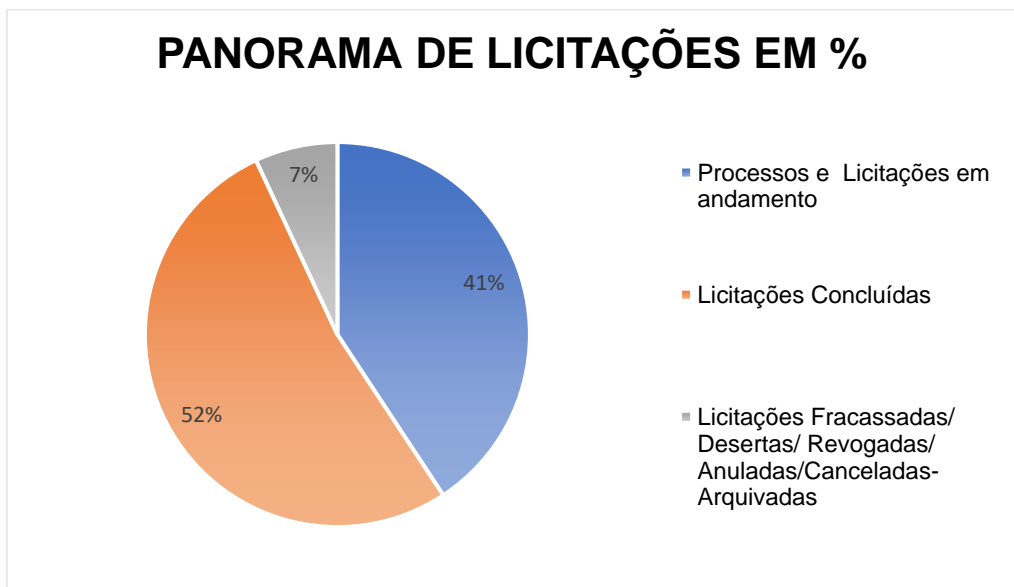

Fonte: [www.portaldecompraspublicas.com.br](http://www.portaldecompraspublicas.com.br).

**Figura 8. Procedimentos Licitatórios em 2022 por mês**

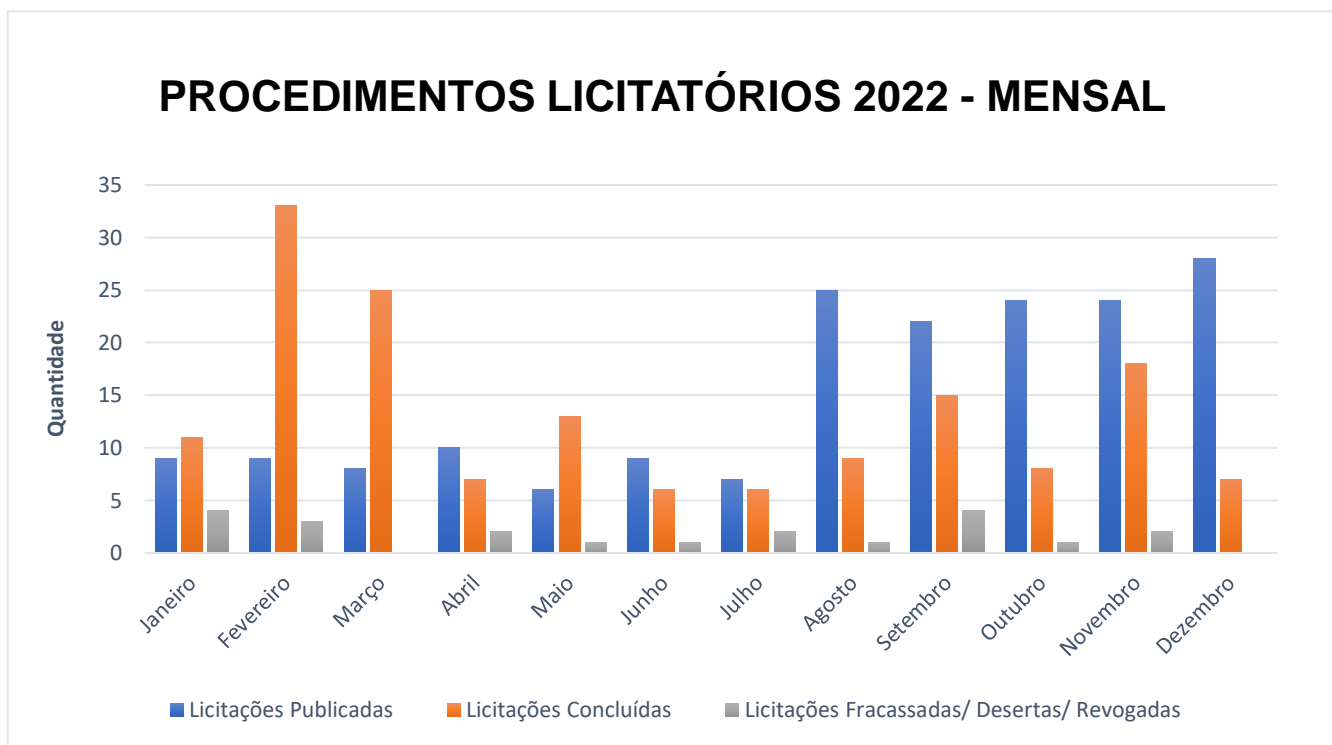

Fonte: SEMUS – GL

Em relação aos valores envolvidos nos processos licitatórios de 2022, infere-se que houve uma economia potencial de cerca de **30,67%** devido à concorrência verificada nos certames.

### 3.5.5 GERÊNCIA DA CENTRAL DE INSUMOS EM SAÚDE

Os resultados de 2022, referente a movimentação financeira da Gerência Central de Insumos (Almoxarifado da SEMUS), com informações pertinentes ao Consumo, Bens Móveis e Distribuição foram de<sup>3</sup>:

**Entradas Materiais:** foram movimentados itens no valor total de R\$ 175.199.385,04 (Cento e setenta e cinco milhões, cento e noventa e nove mil, trezentos e oitenta e cinco reais, quatro centavos);

**Saídas Materiais:** foram movimentados itens no valor total de R\$ 177.097.968,69 (Cento e setenta e sete milhões, noventa e sete mil, novecentos e sessenta e oito reais, sessenta e nove centavos);

**Entradas de Serviços:** foram movimentados um total de R\$ 103.773.464,05 (Cento e três milhões, setecentos e setenta e três mil, quatrocentos e sessenta e quatro reais, cinco centavos).

**Saídas de Serviços:** foram movimentados um total de R\$ 103.769.035,11 (Cento e três milhões, setecentos e sessenta e nove mil, trinta e cinco reais, onze centavos).

Além do controle físico-financeiro, existem rotinas relacionadas com o fornecimento de informações para subsidiar o planejamento das compras e para a conservação da qualidade dos insumos armazenados na Central de Insumos, como:

- Armazenamento dos insumos, visando à preservação da qualidade e condições de uso dos materiais/medicamentos;
- Promover o controle de estoque através da relação estoque atual x consumo médio com o intuito de evitar a descontinuidade na disponibilização dos materiais/medicamentos;
- Promover o controle adequado quanto às validades dos materiais/medicamentos evitando que os mesmos venham a vencer antes da sua total utilização;
- Acompanhamento junto a empresa terceirizada, RV Ímola, em relação à distribuição dos insumos na Rede, controle das notas entregues nos setores, entre outros.
- Acompanhamento quanto ao zelo em relação a armazenagem, limpeza, equipamentos, área física;
- Verificação dos insumos recebidos pelos fornecedores em relação a eventuais inconsistências e/ou não conformidades observadas em relação à qualidade dos produtos quanto aos seus aspectos físicos (aparência), prazo de validade inferior ao previsto em contrato, quantidade recebida de acordo com Autorização de fornecimento, para após dar o recebimento definitivo no sistema.
- Realização do Inventário anual.

---

<sup>3</sup> Dados retirados do sistema Smar: Balancete Anual 2022

### 3.6 RELACIONAMENTO COM A SOCIEDADE

#### 3.6.1 OUVIDORIA SUS

A Ouvidoria é uma unidade administrativa integrante do Sistema Único de Saúde, no âmbito do governo municipal, cuja missão é viabilizar os direitos dos cidadãos de serem ouvidos e terem suas demandas pessoais e coletivas tratadas adequadamente no âmbito do SUS, à luz dos seus direitos constitucionais e legais. Sua função é intermediar as relações entre os cidadãos e os gestores, promovendo a qualidade da comunicação e a formação de laços de confiança e colaboração mútua, com fortalecimento da cidadania. A Ouvidoria também contribui com a Gestão do SUS através da produção de informações que subsidiam as tomadas de decisão.

A maior parte dos atendimentos se dá pelo canal de atendimento da prefeitura (Fala Vitória 156), seja por telefone ou internet. Também são canais de entrada o telefone fixo do setor, o portal da prefeitura, e-mail, presencialmente e através do Ouvidor SUS (136). O Quadro 15 apresenta o quantitativo de registros, apontando que o telefone é o principal recurso utilizado pela população para contato com a Ouvidoria SUS, representando 81,45%, dos chamados.

**Quadro 17: Total de Demandas de Ouvidoria recebidos por canal de acesso do cidadão**

Mídias de Entrada	Registros	%
Telefone	21.989	81,45%
Internet/Envio direto	4.575	16,95%
Ouvidor SUS	108	0,40%
Presencial	123	0,46%
Ouvidoria Estadual de Saúde	8	0,03%
E-mail	178	0,66%
Ofício	3	0,01%
Ouvidoria da Câmara	2	0,01%
Gabinete Itinerante	9	0,03%
Protocolo Geral	1	0,00%
Whatsapp	1	0,00%
<b>Total Geral</b>	<b>26.997</b>	<b>100,00%</b>

Em 2022, foi feita a qualificação do serviço, com realização de treinamentos para os profissionais responderem aos chamados de forma adequada e qualificada, dentro dos prazos pactuados no município: 30 dias para demandas de vigilância em saúde, 15 dias para as demais.

Do total geral de demandas recebidas (26.997) pela ouvidoria em 2022, 99,58% foram respondidas oportunamente (26.883).

#### 3.6.2 CONTROLE SOCIAL E PARTICIPAÇÃO POPULAR

O controle social é essencial para o monitoramento e avaliação do SUS. No município de Vitória, é exercido por

meio do Conselho Municipal de Saúde (CMSV)<sup>4</sup> e 30 Conselhos Locais de Saúde (CLS)<sup>5</sup>. O CMSV é deliberativo e tripartite, exercendo papel estratégico no controle e fiscalização da gestão e da prestação de contas das ações e serviços de saúde no Município, em conformidade com a Lei Complementar nº 141/2012. Sua composição estabelece a representação de gestores/prestadores de serviços, trabalhadores e usuários (membros titulares e suplentes).

Além da realização das assembleias ordinária e extraordinárias, o CMSV mantém em funcionamento ativo quatro Comissões Intersetoriais, a saber: Comissão Intersetorial de Orçamento e Financiamento (CIOF); Comissão Intersetorial de Acompanhamento da Atenção à Saúde do Trabalhador (CIASST); Comissão Intersetorial de Acompanhamento de Educação Permanente (CIEP); Comissão Intersetorial de Acompanhamento dos Conselhos Locais de Saúde (CIACLS); assim como um Grupo de Trabalho de Legislação e Normas (GTLN), iniciado em 2022.

Além das Comissões e do Grupo de Trabalho, os Conselheiros Municipais atuam em diversos Comitês de Ética de Pesquisa de diversas Instituições Públicas e Privadas, sendo ainda designado um Conselheiro para as Análises do Sistema de Apoio à Construção do Relatório de Gestão – DigiSUS - Módulo Planejamento.

#### **Principais ações em 2022:**

- Organização do processo de Capacitação de Conselheiros Municipais de Saúde realizado no segundo semestre;
- Participação da Conferência Estadual de Saúde Mental;
- Encontro de Plenárias de Conselhos;
- Participação na reunião da mesa Diretora do Conselho Nacional de Saúde em Brasília como etapa preparatória para Conferência Nacional de Saúde;
- Participação nos eventos da saúde a nível municipal.

#### **Quadro 18: Atividades do Conselho Municipal de Saúde de Vitória em 2022**

<b>ATIVIDADES</b>	<b>TOTAL</b>
Reuniões Ordinárias	12
Reuniões Extraordinárias	03
Reuniões da Mesa Diretora	13
Resoluções	61
Reuniões das Comissões	45
Pareceres das Comissões	24
Visitas aos Conselhos Locais	06

Fonte: CMSV, janeiro de 2023

### **3.7 AUDITORIA INTERNA DO SUS**

<sup>4</sup> Criado pela Lei n.º 3.712, de 17 de janeiro de 1991, sendo reestruturado pela Lei n.º 6.606, de 05 de junho de 2006, e respectivas alterações (Leis Municipais nº 7.867/2009 e nº 7.991/2010), com prerrogativas regimentais estabelecidas pela Resolução CMSV nº 756/2012, que instituiu a responsabilidade de atuar na execução e formulação do controle social em conformidade com a Lei Federal nº 8.142/1990 e a Resolução nº 453/2012, do Conselho Nacional de Saúde.

<sup>5</sup> Os Conselhos Locais propõem e deliberam sobre as prioridades para as ações de saúde na abrangência de cada Território das Unidades de Saúde.

A Auditoria é um instrumento de fortalecimento do SUS, integra a terceira linha de defesa organizacional, cuja função é assessorar a gestão no planejamento e na condução de processos de trabalho no âmbito do Município, elaborando relatórios gerenciais e emitindo pareceres conclusivos para a instrução e melhorias nos processos de trabalho para tomadas de decisões.

Na SEMUS Vitória, a Auditoria é o componente municipal do Sistema Nacional de Auditoria (SNA/SUS), sendo instituída por meio do [Decreto Municipal nº 10.951/2001](#) e regulamentada pelo [Decreto 15.489/2012](#).

No ano de 2022, a Auditoria executou as auditorias elencadas no Quadro 37 elaborando 2 relatórios de monitoramento

Visando o aprimoramento do processo de trabalho e a melhoria da qualidade de prestação de serviços no SUS, os trabalhos de auditoria geraram recomendações que foram apresentadas aos gestores responsáveis e aos auditados para avaliação conjunta, tomada de providências e definição de encaminhamentos para correção das fragilidades encontradas.

A equipe de Auditoria também realiza o monitoramento periódico do cumprimento das recomendações de auditoria e executa outras atividades correlatas, seguindo os protocolos de Auditoria Interna, tais como:

- Emissão de Parecer Técnico sobre o convênio com a Agência Adventista de Desenvolvimento e Recursos Assistenciais (ADRA);
- Emissão de Parecer Técnico apresentando análise situacional dos cadastros dos estabelecimentos de saúde de gestão municipal no Sistema Cadastro Nacional de Estabelecimento de Saúde (SCNES) do Município de Vitória;
- Emissão de Parecer Técnico sobre os Indicadores do Programa Previne Brasil;
- Elaboração de propostas de atualização do Site da Secretaria Municipal de Saúde para avaliação de transparência em parceria com a Controladoria Geral do Município;
- Revisão dos fluxogramas dos processos de trabalho da Gerência de Auditoria;
- Elaboração e execução do Projeto de Reestruturação da Gerência de Auditoria conforme novas Diretrizes do DENASUS/AudSUS;
- Participação em capacitações e eventos: Encontro Nacional dos Auditores do SNA- 2022, Capacitação ministrada pelo TCEES sobre a nova Lei de Licitações e Contratos, Oficina OPAS - as funções essenciais de saúde pública nas Américas, entre outros.

**Quadro 19: Auditorias Realizadas e Concluídas em 2022**

<b>AUDITORIA</b>	<b>DEMANDANTE</b>	<b>SERVIÇO AUDITADO</b>	<b>FINALIDADE</b>
Relatório SISAUD nº49 - Auditoria	Componente Municipal de Auditoria	UBS Jardim da Penha	Verificar a existência de inconsistências relacionadas ao processo de registro de dados pela Atenção Básica e enviados ao SISAB, conforme previsto na Política Nacional da Atenção Básica
Relatório SISAUD nº50 - Auditoria	Componente Municipal de Auditoria	UBS Maria Ortiz	Verificar a existência de inconsistências relacionadas ao processo de registro de dados pela Atenção Básica e enviados ao SISAB, conforme previsto na Política Nacional da Atenção Básica
Relatório SISAUD nº51 - Auditoria	Componente Municipal de Auditoria	UBS Bairro do Tabela	Verificar a existência de inconsistências relacionadas ao processo de registro de dados pela Atenção Básica e enviados ao SISAB, conforme previsto na Política Nacional da Atenção Básica.
Relatório SISAUD nº 53 - Auditoria	Componente Municipal de Auditoria	UBS Maria Ortiz	Verificar o cumprimento das diretrizes de Acesso, Integralidade, Longitudinalidade e Coordenação do Cuidado, com foco em duas doenças crônicas degenerativas a hipertensão arterial e o diabetes mellitus.
Relatório SISAUD nº 54 - Auditoria	Componente Municipal de Auditoria	UBS Bairro do Tabela	Verificar o cumprimento das diretrizes de Acesso, Integralidade, Longitudinalidade e Coordenação do Cuidado, com foco em duas doenças crônicas degenerativas a hipertensão arterial e o diabetes mellitus.
Relatório SISAUD nº 08 - Monitoramento	Componente Municipal de Auditoria	UBS de Favalessa	Realizar monitoramento da Auditoria nº 44/2019, para verificar o atendimento às recomendações.

Relatório SISAUD nº 57 - Auditoria	Componente Municipal de Auditoria	Relatório Anual de Gestão: 2021	Auditar o Relatório de Gestão do Município de Vitória referente ao ano de 2021, atendendo a Lei Complementar 141/2012.
Relatório SISAUD nº 55 - Auditoria	Componente Municipal de Auditoria	Serviços especializados municipais	Verificação de inconsistências relacionadas ao processo de registro e envio de dados dos serviços especializados municipais ao Ministério da Saúde, através do Sistema de Informação Ambulatorial (SIA/SUS)
Relatório SISAUD nº 58 - Auditoria	Gabinete da Secretaria Municipal de Saúde de Vitória	Irmandade da Santa Casa de Misericórdia de Vitória - Serviço de Oftalmologia	Auditar o Contrato nº 248/2021 celebrado entre a Secretaria Municipal de Saúde e a empresa Irmandade da Santa Casa de Misericórdia de Vitória.
Relatório SISAUD nº 09 - Monitoramento	Componente Municipal de Auditoria	Pronto Atendimento Praia do Suá	Realizar monitoramento da Auditoria nº 40/2019, para verificar o atendimento às recomendações.

#### 4 DEMONSTRATIVOS DAS MEDIÇÕES DE PROGRAMAS, AÇÕES E INDICADORES DO PPA 2022/2025

##### Programas e ações

Os Programas e as Ações da SEMUS para o quadriênio contemplam as prioridades da gestão municipal e definem resultados/metas a serem alcançadas a cada ano. A SEMUS está responsável por três programas, inscritos na Diretriz Vitória da Paz e Igualdade:

- **PROGRAMA 0003 Vitória Saúde**
- **PROGRAMA 0004 Saúde Digital, Inovação e Tecnologia**
- **PROGRAMA 0005 Edificações SEMUS**

O detalhamento das ações, indicadores e resultados alcançados em cada programa estão apresentados a seguir.

##### **DIRETRIZ: Vitória da Paz e Igualdade**

##### **PROGRAMA 0003 Vitória Saúde**

**Objetivo:** O programa tem como objetivo desenvolver ações de promoção, prevenção e assistência à saúde do cidadão, bem como a Política de Educação permanente para qualificar as práticas de atenção e gestão em saúde.

O Programa conta com 05 (CINCO) Indicadores de desempenho que permitem avaliar continuamente a posição e evolução de cada um com base em informações que são inseridas pelo OBSERVA VIX. Ao término da apresentação das Ações dos Programas exibiremos os Indicadores com suas medições.

##### **Ação 2023 – Assistência Farmacêutica**

A ação tem por objetivo viabilizar o acesso da população a medicamentos eficazes e seguros, constantes na Relação Municipal de Medicamentos Essenciais (REMUME), com a promoção do seu uso racional.

<b>Produto: Tratamentos completos de acordo com a REMUNE vigente (Unidade)</b>	
<b>Previsto 2022</b>	<b>Realizado 2022</b>
90,0	88,6

Cumprе salientar que a meta do indicador foi ampliada em 5 pontos percentuais, passando de 85%, pactuada no PPA 2018-2021, para 90% em 2022-2025.

Durante 2022, o cenário de instabilidade ocasionado pela pandemia da Covid-19 e o conflito militar bélico entre Rússia e Ucrânia afetou a disponibilidade de diversos tipos de materiais e insumos farmacêuticos ativos (IFA) produzidos nos países asiáticos, China e Índia principalmente. Tal impacto afetou a capacidade produtiva das indústrias, provocando instabilidade na oferta e disponibilidade de medicamentos também verificado no setor privado, fato documentado pelo Conselho Nacional de Secretarias Municipais de Saúde (CONASEMS) e Colegiado de Secretarias Municipais de Saúde do Espírito Santo (COSEMSES), entre outros.

A dificuldade dos fornecedores contratados para realização das entregas dos medicamentos afetou diretamente o resultado do indicador “proporção de receitas totalmente atendidas de acordo com a REMUME” conforme apresentado no Quadro 6.

##### **Ação 2024 – Controle Social do SUS**



A ação tem por objetivo viabilizar a participação nos espaços de debates das políticas públicas de saúde com intuito de fortalecer o controle social no SUS do Município de Vitória, por meio do funcionamento regular do Conselho Municipal de Saúde e dos Conselhos Locais de Saúde.

<b>Produto: Conselhos em funcionamento regular (Percentual)</b>	
Previsto 2022	Realizado 2022
100,00	100,00

O Conselho Municipal de Saúde funcionou regularmente durante todo o ano de 2022, conforme descrito em Controle Social.

Os Conselhos Locais estão instituídos por Unidade de Saúde e CRIST/Aids num total de 30. No ano de 2022 retomaram suas atividades que foram prejudicadas, devido ao isolamento em função da pandemia do Covid-19. As reuniões mensais ao longo do ano contaram com o apoio do Conselho Municipal de Saúde, através da Comissão Intersetorial de Acompanhamento dos Conselhos Locais de Saúde contribuindo para a efetivação do controle social.

#### **Ação 2025 – Educação Permanente, Ensino e Pesquisa em Saúde**

A ação tem por objetivo desenvolver as ações que visam o fortalecimento do processo formativo e do desenvolvimento permanente dos profissionais, bem como o fortalecimento das atividades de ensino, pesquisa e cooperação técnica.

<b>Produto: Ações realizadas previstas anualmente no PEPS (Percentual)</b>	
Previsto 2022	Realizado 2022
80,0	66,30

As ações educativas previstas para o último quadrimestre de 2022 foram suspensas pela gestão, dando-se prioridade ao Projeto Rede Vix Saúde, que visa reorganizar e qualificar a Rede de Assistência à Saúde. Dessa forma, foram ofertadas 4 Oficinas do Projeto, durante os meses de setembro, outubro, novembro e dezembro. Para cada oficina, 22 turmas foram constituídas, perfazendo um total de 88 turmas, compostas por todos os trabalhadores das Unidades Básicas de Saúde das regiões do Centro, Santo Antônio e São Pedro. Ao todo foram 1954 profissionais inscritos e 1805 certificados.

#### **Ação 2026 – Gestão da Saúde**

A ação tem por objetivo realizar ações que visem fortalecer, qualificar e aprimorar a gestão do SUS no município, viabilizando a melhor aplicação de recursos (financeiros, materiais, tecnológicos e humanos) para maior eficiência e qualidade na atenção à saúde do cidadão.

<b>Produto: Serviços de saúde avaliados pelo cidadão com notas acima de 8 (Percentual)</b>	
Previsto 2022	Realizado 2022
85,0	Não houve medição

Em 2022 foi criado o Grupo de Trabalho de Avaliação de Satisfação do Usuário para revisão do método de avaliação e proposição de novo modelo, com desenho de um método para avaliar a rede própria e contratada, acompanhando o

percurso do usuário pelos setores do serviço de saúde, bem como a criação de um método qualitativo de avaliação de satisfação, de forma a aprimorar o método quantitativo. Após desenho do novo modelo, foi solicitado à Subsecretaria de Tecnologia de Informação (SEMFA/SUBTI) o desenvolvimento do sistema.

#### **Ação 2027 – Rede de Assistência à Saúde**

A ação tem por objetivo ofertar à população ações de promoção e proteção da saúde, prevenção de agravos e doenças, diagnóstico, tratamento, recuperação, reabilitação em saúde, organizadas em rede, de forma qualificada e resolutiva, dentro da rede de atenção ofertada pela SEMUS.

<b>Produto: Ampliar a oferta de consultas especializadas (Percentual)</b>	
Previsto 2022	Realizado 2022
5,0	34,7

Em comparação ao ano de 2021, houve um aumento de 34,7% da oferta de consultas especializadas da rede própria e contratada no ano de 2022, refletindo a retomada da assistência à saúde com a estabilização da pandemia de Covid-19, assim como a contratação de maior quantitativo de consultas especializadas em oftalmologia e ampliação em 54% da oferta de atendimentos especializados à pessoa com transtorno do espectro autista e/ou outras deficiências.

#### **Ação 2028 – Vigilância em Saúde**

A ação tem por objetivo trabalhar na prevenção, promoção, redução, eliminação dos riscos e agravos à saúde da população. Consiste na observação contínua da distribuição e tendências da incidência de doenças mediante a coleta sistemática, consolidação e avaliação de informes de morbidade e mortalidade, assim como de outros dados relevantes e a regular disseminação dessas informações a todos que necessitam conhecê-la. A Vigilância em Saúde compreende as seguintes tecnologias: Vigilância Epidemiológica, Vigilância Ambiental, Vigilância Sanitária e Vigilância em Saúde do Trabalhador.

<b>Produto: Regularizar código de vigilância em saúde (Unidade)</b>	
Previsto 2022	Realizado 2022
-	-

Dentro da Programação Plurianual 2022-2025, o produto desta ação está previsto para ser entregue em 2024. Contudo, a Secretaria Municipal de Saúde realizou diversas ações em 2022 para alcance da meta:

- Elaboração da minuta de Lei do Código de Vigilância em Saúde;
- Abertura de Consulta Pública da minuta de Lei do Código de Vigilância em Saúde de 10/08/2022 a 11/09/2022;
- Encaminhamento de processo à Procuradoria Geral do Município para apreciação (Processo nº 4041918/2022);
- Projeto de Lei encaminhado à Câmara Municipal de Vereadores de Vitória para aprovação (Processo 4041918/2022), com respectiva regulamentação da Junta de Recursos (Processo: 5953277/2022).

#### **Ação 18190 – Ações de Enfrentamento ao Coronavírus (Covid-19)**

A ação tem por objetivo financiar ações e serviços públicos de saúde compreendidos por, ações de atenção básica, vigilância, média e alta complexidade, bem como aquisição e distribuição de medicamentos e insumos, aquisição de equipamentos, contratação de serviços de saúde, contratação temporária de pessoal, pagamento salário e hora extra das equipes de profissionais da saúde lotados nas Unidade Básicas de Saúde, Prontos Atendimentos, Centros de Especialidades e Laboratório Central, divulgação de informações à população, bem como outras despesas necessárias para o enfrentamento do coronavírus.

<b>Produto: Testagem diagnóstica para Covid-19 em 100% dos casos sintomáticos nos residentes de Instituições de Longa Permanência (Percentual)</b>	
Previsto 2022	Realizado 2022
100,00	100,00

Ação contínua. Todos os casos sintomáticos nos residentes de Instituições de Longa Permanência foram testados.

#### **INDICADORES DO PROGRAMA 0003 – Vitória Saúde**

<b>Indicador: Cobertura populacional estimada pelas equipes de Atenção Básica (Porcentagem)</b>	
Medição 2021	Medição atual 2022
72,70%	80,35%

<b>Indicador: Percentual de gravidez na adolescência entre a faixa etária de 10 a 19 anos. (Porcentagem)</b>	
Medição 2021	Medição atual 2022
9,38 %	7,94%

<b>Indicador: Percentual médio de solicitações agendadas de pacientes com tempo de espera inferior a 100 dias (percentual)</b>	
Medição 2021	Medição atual 2022
49,66%	67,48%

<b>Indicador: Taxa de mortalidade infantil. (por 1.000 nascidos vivos)</b>	
Medição 2021	Medição atual 2022
7,32 %	10,87%

<b>Indicador: Taxa de mortalidade prematura (30 a 69 anos) por doenças crônicas não transmissíveis. (Taxa por 100 mil habitantes)</b>	
Medição 2021	Medição atual 2022
259,72	288,12

DIRETRIZ: Vitória da Paz e Igualdade

#### **PROGRAMA 0004 Saúde Digital, Inovação e Tecnologia**

**Objetivo:** O programa tem como objetivo modernizar, ampliar e reestruturar a infraestrutura de TIC (Tecnologia da Informação e Comunicação) para que a conectividade e a participação do cidadão seja eficaz e segura na gestão pública no SUS.

O Programa conta com 02 (DOIS) Indicadores de desempenho que permitem avaliar continuamente a posição e evolução de cada um com base em informações que são inseridas pelo OBSERVA VIX. Ao término da apresentação das Ações dos Programas exibiremos os Indicadores com suas medições.

#### **Ação 1029 – Ampliar e Reestruturar a Infraestrutura do Parque Tecnológico**

A ação tem por objetivo ampliar e reestruturar a infraestrutura de TIC (Tecnologia da Informação e Comunicação) da Prefeitura de forma a tornar a Cidade mais humana, inteligente e conectada, oferecendo aos cidadãos serviços de qualidade, podendo o mesmo solicitar e acompanhar suas demandas/necessidades de forma on-line.

<b>Produto: Equipamento adquirido (Unidade)</b>	
Previsto 2022	Realizado 2022
2.000	1.429

No ano de 2022 foram instalados e/ou disponibilizados 1.428 equipamentos novos na Rede SEMUS, entre computadores, tablets e notebooks. A disponibilização de novos equipamentos na rede está sendo feita de forma gradual e continuará progredindo no ano de 2023.

#### **Ação 2030 – Ampliar o Acesso Digital e a Tecnologia da Informação em Saúde**

A ação tem por objetivo promover a manutenção e a continuidade dos serviços de TIC (Tecnologia da Informação e Comunicação) da SEMUS.

<b>Produto: Serviço de infraestrutura de TI mantidos (Percentual)</b>	
Previsto 2022	Realizado 2022
90,0	100,0

A infraestrutura de tecnologia de informação da rede municipal de saúde foi mantida de forma contínua pela equipe técnica responsável.

#### **INDICADORES DO PROGRAMA 0004 – Saúde Digital, Inovação e Tecnologia**

<b>Indicador: Número de atendimentos de saúde por meio digital na rede municipal de saúde. (Atendimentos)</b>	
Medição 2021	Medição atual 2022
35.250	16.718

A queda do número de atendimentos digitais reflete a estabilização da pandemia de Covid-19 e a retomada dos atendimentos presenciais nos serviços. Além disso, em 2022 foram realizados estudos para implantação do serviço de teleconsulta de forma regular na rede municipal de saúde cuja execução está prevista para 2023.

<b>Indicador: Percentual de serviços com acesso digital em saúdes ofertadas. (Porcentagem)</b>	
Medição 2021	Medição atual 2022
89,47	85,29

O acesso digital permanece ocorrendo em todas as 29 unidades de saúde. A redução reflete a retomada do atendimento presencial no Centro Municipal de Especialidades.

**DIRETRIZ: Vitória da Paz e Igualdade**

**PROGRAMA 0005 Edificações SEMUS**

**Objetivo:** O programa tem como objetivo construir novas edificações e manter em plenas condições de funcionamento as edificações utilizadas pela Rede SEMUS, bem como fornecer ao munícipe atendimento em espaços adequados.

O Programa conta com 01 (UM) Indicador de desempenho que permite avaliar continuamente a posição e evolução de cada um com base em informações que são inseridas pelo OBSERVA VIX. Ao término da apresentação das Ações dos Programas exibiremos o Indicador com suas medições.

**Ação 1031 – Construção, Reforma e/ou Ampliação na Rede SEMUS**

A ação tem por objetivo realizar obras de construção, reforma e/ou ampliação de acordo com as necessidades da Rede SEMUS.

<b>Produto: Edificações da rede SEMUS construídas, reformadas ou ampliadas (Unidade)</b>	
Previsto 2022	Realizado 2022
1	1

**Ação 2032 – Manutenção das Edificações Públicas - SEMUS**

A ação tem por objetivo garantir as condições adequadas para o funcionamento das edificações da rede SEMUS.

<b>Produto: Contratos renovados e executados (Percentual)</b>	
Previsto 2022	Realizado 2022
90,0	100,0

Os Contratos de Prestação de Serviços relacionados para manutenção da Estrutura Física da Rede SEMUS estão em plena vigência e em execução. No ano de 2022 foi revitalizada a ala pediátrica do Pronto-Atendimento da Praia do Suá e foram realizados encaminhados para revitalização da Ala Pediátrica do PA da Praia do Suá, SOE Jardim Camburi, SOE Jardim da Penha e SOE Beira Mar

**INDICADORES DO PROGRAMA 0005 – Edificações SEMUS**

<b>Indicador: Percentual de execução financeira da previsão orçamentária para manutenção e novas edificações da SEMUS. (Porcentagem)</b>	
Medição 2021	Medição atual 2022
Sem medição	57,16%

**5 PROGRAMAÇÃO E EXECUÇÃO ORÇAMENTÁRIA E FINANCEIRA**

Para apuração da aplicação do percentual mínimo em Ações e Serviços Públicos de Saúde (ASPS), segundo a Lei Complementar nº 141/20121, são consideradas despesas referentes a:

- I. Vigilância em saúde, incluindo a epidemiológica e a sanitária;
- II. Atenção integral e universal à saúde em todos os níveis de complexidade, incluindo assistência terapêutica e recuperação de deficiências nutricionais;

- III. Capacitação do pessoal de saúde do Sistema Único de Saúde;
- IV. Desenvolvimento científico e tecnológico e controle de qualidade promovido por instituições do SUS;
- V. Produção, aquisição e distribuição de insumos específicos dos serviços de saúde do SUS, tais como: imunobiológicos, sangue e hemoderivados, medicamentos e equipamentos médico-odontológicos;
- VI. Saneamento básico de domicílios ou de pequenas comunidades, desde que seja aprovado pelo conselho de saúde do ente da federação financiador da ação e esteja de acordo com as diretrizes das demais determinações previstas nesta lei complementar;
- VII. Saneamento básico dos distritos sanitários especiais indígenas e de comunidades remanescentes de quilombos;
- VIII. Manejo ambiental vinculado diretamente ao controle de vetores de doenças;
- IX. Investimento na rede física do SUS, incluindo a execução de obras de recuperação, reforma ampliação e construção de estabelecimentos públicos de saúde;
- X. Remuneração do pessoal ativo da área de saúde em atividade nas ações de que trata este artigo, incluindo os encargos sociais;
- XI. Ações de apoio administrativo realizadas pelas instituições públicas do SUS e imprescindíveis à execução das ações e serviços públicos de saúde; e
- XII. Gestão do sistema público de saúde e operação de unidades prestadoras de serviços públicos de saúde.

Dessa forma, os Programas de Trabalho da Secretaria Municipal de Saúde de Vitória para o ano de 2022 foram definidos de forma a contemplar as diretrizes estabelecidas pela União e ainda contemplando a permanência da ação para Enfrentamento da Situação de Emergência de Saúde Pública Decorrente do Coronavírus (Covid-19), declarado como Calamidade Pública por meio do Decreto Municipal nº 18.064/2020, de 02 de abril de 2020.

Em relação às transferências da União, a Portaria GM/MS nº 3.992/2017 estabeleceu que a transferência dos recursos financeiros federais destinados ao custeio de ações e serviços de saúde na modalidade fundo a fundo, antes repassados em cinco blocos, deve ser realizada em apenas um bloco de financiamento, com todo o recurso sendo repassado em uma única conta de maneira complementar.

**Programas de Trabalho - (Função/Subfunção/Programa/Ação)**

**Tabela 1: Programação e Execução Orçamentária e Financeira das Receitas e Despesas Exercício 2022**

<u>Classificação Funcional</u>	<u>Dotação Inicial</u>	<u>Dotação Autorizada</u>	<u>Empenhado Ano</u>	<u>Liquidado Ano</u>	<u>Pago Ano</u>
10.122.0003.1.8190 - Ações de Enfrentamento ao Coronavírus (Covid-19)	1.501.999,00	1.501.999,00	1.155,00	1.155,00	1.155,00
10.122.0003.2.0024 - Controle Social no SUS	77.100,00	27.100,00	8.992,00	1.680,00	1.680,00
10.122.0003.2.0025 - Educação Permanente, Ensino e Pesquisa em Saúde	1.807.000,00	772.418,00	245.725,23	48.568,80	48.268,80
10.122.0003.2.0026 - Gestão da Saúde	31.000,00	0,00	0,00	0,00	0,00
10.122.0005.1.0031 - Construção, Reforma e/ou Ampliação na Rede SEMUS	22.980.000,00	14.131.013,00	6.677.867,55	6.649.711,13	6.649.711,13
10.122.0005.2.0032 - Manutenção das Edificações Públicas - SEMUS	34.776.979,00	53.564.692,00	41.991.851,17	33.579.902,29	32.121.643,47
10.122.0025.2.0129 - Manutenção da Unidade - Secretarias PMV	22.523.092,00	30.570.032,93	26.831.739,26	19.794.379,20	19.557.653,31
10.122.0025.2.0130 - Remuneração de Pessoal Ativo e Encargos - Secretar	24.079.495,00	21.981.712,45	21.112.048,54	20.887.549,73	20.826.075,75
10.126.0004.1.0029 - Ampliar e Reestruturar a Infraestrutura do Parque	13.877.400,00	0,00	0,00	0,00	0,00
10.126.0004.2.0030 - Ampliar o Acesso Digital e a Tecnologia da Informa	5.292.780,00	7.469.295,00	4.815.713,25	3.564.750,79	2.644.958,07
10.301.0003.2.0027 - Rede de Assistência à Saúde	36.922.290,00	47.416.427,99	34.777.544,74	23.712.139,25	22.530.932,73
10.301.0025.2.0130 - Remuneração de Pessoal Ativo e Encargos - Secretar	99.911.297,00	94.100.648,29	94.080.445,08	94.080.445,08	94.080.445,08
10.302.0003.2.0027 - Rede de Assistência à Saúde	32.600.239,00	47.650.781,86	37.804.400,18	26.319.981,50	25.132.534,27
10.302.0025.2.0130 - Remuneração de Pessoal Ativo e Encargos - Secretar	71.086.783,00	59.258.041,73	59.004.861,48	59.004.861,48	59.004.861,48
10.303.0003.2.0023 - Assistência Farmacêutica	10.378.817,00	19.393.468,00	18.078.149,48	14.313.953,32	13.686.726,93
10.304.0003.2.0028 - Vigilância em Saúde	44.000,00	68.103,00	15.756,50	11.844,67	11.644,67
10.304.0025.2.0130 - Remuneração de Pessoal Ativo e Encargos - Secretar	6.435.354,00	6.066.646,22	6.046.003,22	6.046.003,22	6.046.003,22
10.305.0003.2.0028 - Vigilância em Saúde	7.063.722,00	5.940.726,24	4.288.659,80	2.922.658,50	2.913.364,28
10.305.0025.2.0130 - Remuneração de Pessoal Ativo e Encargos - Secretar	15.511.334,00	15.805.894,84	15.785.894,84	15.785.894,84	15.785.894,84
<b>Total Unidade</b>	406.900.681,00	425.719.000,55	371.566.807,32	326.725.478,80	321.043.553,03
<b>Total Órgão</b>	406.900.681,00	425.719.000,55	371.566.807,32	326.725.478,80	321.043.553,03
<b>Total Geral</b>	406.900.681,00	425.719.000,55	371.566.807,32	326.725.478,80	321.043.553,03

**Fonte:** Secretaria Municipal de Fazenda – SEMFA – Fev/2022.

A arrecadação do município de Vitória em relação às receitas realizadas no exercício de 2022 foi de R\$ 2.647.610.148,78 (dois bilhões, seiscentos e quarenta e sete milhões, seiscentos e dez mil, cento e quarenta e oito reais e setenta e oito centavos), com uma previsão inicial de R\$ 2.310.382.430,00 (dois bilhões, trezentos e dez milhões, trezentos e oitenta e dois mil, quatrocentos e trinta reais), conforme Lei Municipal nº 9.803/2021. Ocasionalmente uma receita superior ao previsto de R\$ 337.227.718,78 (trezentos e trinta e sete milhões, duzentos e vinte e sete mil, setecentos e dezoito reais e setenta e oito centavos).

Destaca-se que o crescimento da arrecadação muito superior ao previsto inicialmente pelo município, trouxe desafios ao planejamento da gestão, considerando o percentual mínimo a ser cumprido.

A Tabela 2 apresenta as despesas empenhadas e as receitas municipais aplicadas na apuração do percentual e nas ações e serviços públicos em saúde, em conformidade com a LC nº141/2012.

**Tabela 2: Despesas empenhadas e as receitas municipais aplicadas no percentual em saúde em R\$ – 2022**

<b>Despesas</b>	<b>2022</b>
Despesas com saúde - Recurso Próprio	R\$ 312.256.225,65
Despesas com saúde não computadas no cálculo do mínimo	R\$ 59.310.581,67
<b>Despesas Totais com saúde</b>	<b>R\$ 371.566.807,32</b>
<b>Receitas</b>	<b>2022</b>
Receitas resultantes de Impostos e Transferências Constitucionais e Legais	R\$ 1.849.479.080,36
<b>Percentual da Receita</b>	<b>16,88%</b>
<b>Valor Aplicado acima do mínimo estabelecido na Lei Complementar nº 141/2012</b>	<b>R\$ 34.834.363,60</b>

**Fonte:** Site do Portal da Transparência - Prefeitura de Vitória e Sistema de Informações sobre Orçamentos Públicos em Saúde – SIOPS. Ministério da Saúde. Fev./2023.

As aplicações de recursos próprios do município de Vitória com ASPS superou o percentual mínimo de 15% em relação às despesas empenhadas no ano de 2022. Ressalta-se que além dos recursos próprios repassados pelo Tesouro Municipal, num total de R\$ 312.256.225,65 (trezentos e doze milhões, duzentos e cinquenta e seis mil, duzentos e vinte e cinco reais e sessenta e cinco centavos), o Fundo Municipal de Saúde (FMS) recebeu receitas adicionais para o financiamento da saúde, por meio das transferências da União, do Estado e de outras receitas do SUS num total de R\$ 84.738.307,44 (oitenta e quatro milhões, setecentos e trinta e oito mil, trezentos e sete reais e quarenta e quatro centavos).

A aplicação per capita em ações e serviços públicos com saúde no ano de 2022, apresentada na Tabela 3 evidencia o crescimento populacional e o esforço da gestão para a aplicação das despesas com os municípios de Vitória, considerando o total per capita R\$ 1.005,50 (um mil, cinco reais e cinquenta centavos), utilizando recursos próprios e vinculados, conforme demonstrado:

**Tabela 3: Aplicação per capita em ações e serviços públicos com saúde em 2022 em R\$**

<b>Ano</b>	<b>Estimativa populacional (IBGE)</b>	<b>Total da Despesa com ações e serviços em saúde Per capita</b>	<b>Aplicação per capita em ações e serviços em saúde Recurso Próprio</b>
<b>2022</b>	369.534	1.005,50	845,00

**Fonte:** IBGE e Sistema de Informações sobre Orçamentos Públicos em Saúde – SIOPS. Ministério da Saúde. Fev./2023.

A execução das despesas empenhadas em relação aos pagamentos realizados por ação e subfunção no orçamento do exercício de 2022, de forma a evidenciar a vinculação orçamentária dos programas que deram origem aos repasses, bem como o real desempenho dos gastos pode ser identificada nas Tabelas 4 e 5 a seguir.



**Tabela 4: Despesas empenhadas e pagas por ação e subfunção 2022 em R\$**

AÇÃO/PPA SEMUS	SUB FUNÇÃO	RECURSO PRÓPRIO		RECURSO VINCULADO		% EXECUTADO
		EMPENHADA	PAGA	EMPENHADA	PAGA	
Controle Social no SUS	122	5.092,00	1.680,00	3.900,00	0,00	32,99%
	122					0,00%
Educação Permanente, Ensino e Pesquisa.	122	240.525,23	48.268,80	5.200,00	0,00	20,07%
	122					0,00%
Ações de Enfrentamento ao Coronavírus (Covid-19)	122	0,00	0,00	1.155,00	1.155,00	0,00%
	122					100,00%
Gestão da Saúde	122	0,00	0,00			0,00%
Construção, Reforma e/ou Ampliação na Rede SEMUS	122	6.677.867,55	6.649.711,13	0,00	0,00	99,58%
	122					0,00%
Manutenção das Edificações Públicas - SEMUS	122	29.672.537,82	22.316.660,85	12.319.313,35	9.804.982,62	75,21%
	122					79,59%
Manutenção da Unidade – Secretarias PMV	122	26.831.739,26	19.557.653,31			72,89%
Remuneração de Pessoal Ativo e Encargos	122	21.062.995,76	20.780.289,61			98,66%
	122			49.052,78	45.786,14	93,34%
	301	82.152.051,67	82.152.051,67			100,00%
	301			11.928.393,41	11.928.393,41	100,00%
	302	59.004.861,48	59.004.861,48			100,00%
	304	6.046.003,22	6.046.003,22			100,00%
	305	11.465.415,74	11.465.415,74			100,00%
	305			4.320.479,10	4.320.479,10	100,00%
Ampliar e Reestruturar a Infraestrutura do Parque	126	0,00	0,00			0,00%
Ampliar o Acesso Digital e a Tecnologia da Informação	126	4.207.180,15	2.644.958,07	608.533,10	0,00	62,87%
	126					0,00%
Rede de Assistência à Saúde	301	26.374.878,20	15.909.316,81			60,32%
	301	0,00	0,00	8.402.666,54	6.621.615,92	78,80%
	302	19.458.023,92	13.026.789,49			66,95%
	302			18.346.376,26	12.105.744,78	65,98%
Assistência Farmacêutica	303	15.308.551,72	12.524.161,24			81,81%
	303			2.769.597,76	1.162.565,69	41,98%
Vigilância em Saúde	304	15.756,50	11.644,67	0,00	0,00	73,90%
	304					0,00%
	305	3.732.745,43	2.888.424,28			77,38%
	305			555.914,37	24.940,00	4,49%
<b>TOTAL</b>		<b>312.256.225,65</b>	<b>275.027.890,37</b>	0,00	0,00	<b>88,08%</b>
		0,00	0,00	<b>59.310.581,67</b>	<b>46.015.662,66</b>	<b>77,58%</b>

Fonte: Secretaria Municipal de Fazenda – SEMFA – fev./2023.

**Tabela 5: Despesa Total (Empenhada) em Saúde por Fonte e Subfunção, ano 2022 em R\$**

SUBFUNÇÕES	FONTES					TOTAL
	CATEGORIA ECONÔMICA DA DESPESA	RECEITAS DE IMPOSTOS E DE TRANSFERÊNCIA DE IMPOSTOS - SAÚDE	TRANSFERÊNCIAS FUNDO A FUNDO DO SUS PROVENIENTE S DO GOVERNO FEDERAL	TRANSF. FUNDO A FUNDO DE RECURSOS DO SUS GOVERNO ESTADUAL	OUTROS RECURSOS DESTINADO SÀ SAÚDE	
301 – Atenção Básica	Corrente	103.782.927,08	20.063.668,07	0,00	0,00	123.846.595,15
	Capital	4.744.002,79	267.391,88	0,00	0,00	5.011.394,67
302 – Assistência Hospitalar e Ambulatorial	Corrente	77.918.380,09	18.346.376,26	0,00	0,00	96.264.756,35
	Capital	544.505,31	0,00	0,00	0,00	544.505,31
303 – Suporte Profilático e Terapêutico	Corrente	15.308.551,72	1.587.763,90	1.181.833,86	0,00	18.078.149,48
	Capital	0,00	0,00	0,00	0,00	0,00
304 – Vigilância Sanitária	Corrente	6.061.759,72	0,00	0,00	0,00	6.061.759,72
	Capital	0,00	0,00	0,00	0,00	0,00
305 – Vigilância Epidemiológica	Corrente	15.096.084,87	4.865.302,02	0,00	7.299,00	19.961.386,89
	Capital	102.076,30	0,00	0,00	11.091,45	113.167,75
306 – Alimentação e Nutrição	Corrente	0,00	0,00	0,00	0,00	0,00
	Capital	0,00	0,00	0,00	0,00	0,00
Outras Subfunções	Capital	77.854.818,73	12.981.954,23	5.200,00	0,00	90.841.972,96
	Corrente	10.843.119,04	0,00	0,00	0,00	10.843.119,04
<b>TOTAL</b>		<b>312.256.225,65</b>	<b>58.105.157,36</b>	<b>1.187.033,86</b>	<b>18.390,45</b>	<b>371.566.807,32</b>

Fonte: Sistema de Informações sobre Orçamentos Públicos em Saúde – SIOPS. Ministério da Saúde. Fev./2023

## 5.1 INDICADORES FINANCEIROS E RESTOS A PAGAR

### Indicadores Financeiros

Apresenta-se a seguir os indicadores em relação ao exercício de 2022, conforme demonstrado abaixo, em R\$.

**Tabela 6: Indicadores financeiros do município de Vitória, ano 2022**

INDICADORES FINANCEIROS	2022
1.1 - Participação % da receita de impostos na receita total do Município	31,36%
1.2 - Participação % das transferências intergovernamentais na receita total do	50,61%
1.3 - Participação % das transferências para a Saúde (SUS) no total de recursos transferidos para o Município	4,58%
1.4 - Participação % das transferências da União para a Saúde no total de recursos transferidos para a saúde no Município	98,70%
1.5 - Participação % das transferências da União para a Saúde (SUS) no total de transferências da União para o Município	13,84%
1.6 - Participação % da Receita de Impostos e Transferências Constitucionais e Legais na Receita Total do Município	65,14%
2.1 - Despesa Total com Saúde, em R\$/hab., sob responsabilidade do município, por habitante	1.005,50
2.2 - Participação % da despesa com pessoal na despesa total com Saúde	52,76%

2.3 - Participação % da despesa com medicamentos na despesa total com Saúde	5,03%
2.4 - Participação % da despesa com serviços de terceiros – pessoa jurídica na despesa total com saúde	15,33%
2.5 - Participação % da despesa com investimentos na despesa total com Saúde	4,44%
2.6 - Despesas % com Instituição Privada sem fins lucrativos	0,27%
3.1 - Participação das transferências para a Saúde em relação à despesa total do Município com saúde	17,72%
3.2 - Participação da receita própria aplicada em Saúde conforme a LC 141/2012	16,88%

**Fonte:** Sistema de Informações sobre Orçamentos Públicos em Saúde – SIOPS – Ministério da Saúde - Fevereiro/2023.

### Restos a pagar

Por fim, informa-se a movimentação do saldo de Restos a Pagar Processados e Não Processados no exercício de 2022, conforme demonstrado a seguir, em R\$:

**Tabela 7: Movimentação e saldos de Restos a Pagar inscrito no exercício 2022 em R\$**

Exercício	Restos a Pagar Processados		Restos a Pagar Não Processados			
	Inscrição	Pagamento	Inscrição	Liquidação	Pagamento	Anulação
2022	5.681.925,77	-	44.841.328,52	-	-	-

**Fonte:** Sistema de Contabilidade e Sistema de Informações sobre Orçamentos Públicos em Saúde – SIOPS. Ministério da Saúde. Fev./2023.

## 6 RELAÇÃO DE CONTRATOS SEMUS

### Quadro 20: Relatório de Contratos

Relatório de Contratos						
Lista de Contrato						
Ano	Fornecedor	Objeto	Data de Início	Data de Fim	Valor Original R\$	Valor Total R\$
2010	A MADEIRA INDUSTRIA E COMERCIO LTDA	Locação do imóvel situado à AV. João Palácio 503, Bairro de Fátima - SERRA/ES. O imóvel ora locado será destinado para movimentação de carga e descarga de materiais e equipamentos diversos, equipamentos médicos e cirúrgicos, medicamentos, bem como acomodar o Arquivo Geral Municipal e Depósito de Bens Inservíveis atendendo à SEMUS e SEMAD, respectivamente, e futuramente a outras Secretarias que vierem a necessitar de espaço físico de acordo com a demanda do Município	16/11/2010	15/11/2022	881.280,00	12.391.581,25
2010	A MADEIRA INDUSTRIA E COMERCIO LTDA	Locação do imóvel situado à AV. João Palácio 503, Bairro de Fátima - SERRA/ES. O imóvel ora locado será destinado para movimentação de carga e descarga de materiais e equipamentos diversos, equipamentos médicos e cirúrgicos, medicamentos, bem como acomodar o Arquivo Geral Municipal e Depósito de Bens Inservíveis atendendo à SEMUS e SEMAD, respectivamente, e futuramente a outras Secretarias que vierem a necessitar de espaço físico de acordo com a demanda do Município	16/11/2010	15/11/2023	0,00	1.040.734,89
2011	JUVENIL BRUSCHI	Locação de imóvel, situado a rua 8 de julho, 34, Grande Vitória, Vitória-ES, CEP: 29.030-630, visando atender as necessidades da Unidade de Saúde da Grande Vitória	08/04/2011	07/04/2023	54.720,00	240.635,16
2016	M B EMPREENDIMENTO S LTDA - ME	Locação de imóvel, situado à Rua José de Carvalho, 408, Ilha de Santa Maria, Vitória - ES, CEP 29.051-220, visando atender às necessidades de funcionamento do Arquivo Intermediário e do Depósito de Bens Inservíveis da SEMUS	19/10/2012	31/12/2023	93.816,66	839.922,31
2016	OFTALMOCLINICA ZAMBON LTDA - EPP	Prestação de serviço de execução de consultas e exames de diagnóstico em oftalmologia, incluindo realização e entrega de laudos dos exames aos usuários	16/05/2016	15/05/2022	1.560.000,00	9.418.986,88
2016	C.V.O - CENTRO VITORIA OTORRINOLARINGO LOGICO LTDA - ME	Prestação de serviço de execução de exames de diagnóstico em fonoaudiologia, incluindo realização e entrega de laudos dos exames aos usuários.	22/08/2016	21/08/2022	70.200,00	409.613,01
2017	GOLDEN DISTRIBUIDORA LTDA.	Prestação de serviços de locação de hardware, software e provimento de serviços de impressão, cópia e construção de fluxo de trabalho	10/04/2017	09/04/2022	2.320.752,00	6.083.046,12

2017	ISH TECNOLOGIA S/A	Contratos e seus anexos	23/08/2017	22/08/2023	919.897,92	1.840.035,84
2017	ISH TECNOLOGIA S/A	Constitui objeto deste contrato a prestação de serviço de manutenção preventiva e corretiva em sistemas e equipamentos de ar condicionado (unidades internas e externas) com expansão direta e automação central composta de módulo tipo VRF (fluxo de gás refrigerante variável), com fornecimento de peças, componentes, acessórios e gás refrigerante e assistência técnica, para atender centro municipal de especialidades de Vitória - CMEV e na unidade de saúde de Itararé – “Dilson dos Santos loureiro” da secretaria municipal de saúde, conforme detalhamento e condições gerais contidas neste contrato e seus anexos.	23/08/2017	22/08/2023	919.897,92	1.840.035,84
2017	MINDWORKS INFORMÁTICA LTDA	Prestação de serviços de Suporte e auditoria de segurança da informação	23/08/2017	22/08/2022	130.320,00	217.200,00
2017	LABORATORIO DE PROTESES COR E FORMA LTDA - ME	Prestação de serviço técnico de laboratório para confecção completa de próteses odontológicas parciais removíveis retidas à grampo mandibular e/ou maxilares, incluindo o fornecimento dos materiais necessários para sua confecção	21/11/2017	20/11/2022	115.999,20	395.846,40
2017	HIMALAIA CONSTRUTORA LTDA	Prestação de serviço manutenção preventiva e corretiva em equipamentos de refrigeração em geral (ares condicionados tipo “janela” e “split”, cortinas de ar, refrigeradores, freezers, geladeiras, frigobares, bebedouros e purificadores de água) com fornecimento de peças, componentes, acessórios e gás refrigerante e assistência técnica	23/11/2017	22/11/2023	682.153,92	4.250.009,12
2017	R. FIENI ENGENHARIA	Constitui objeto deste CONTRATO a prestação de serviço de manutenção preventiva e corretiva em sistemas e equipamentos de ar condicionado (unidades internas e externas) com expansão direta e automação central composta de módulo tipo VRF (Fluxo de Gás Refrigerante Variável), com fornecimento de peças, componentes, acessórios e gás refrigerante e assistência técnica, para atender Centro Municipal de Especialidades de Vitória - CMEV e na Unidade de Saúde de Itararé – “Dilson dos Santos Loureiro” da Secretaria Municipal de Saúde, conforme detalhamento e condições gerais contidas neste CONTRATO e seus Anexos	30/11/2017	29/11/2023	332.911,80	2.301.427,91
2017	NET SERVICE TECNOLOGIA LTDA	Prestação de serviços de ampliação e manutenção de cabeamento óptico	12/12/2017	11/12/2022	934.440,33	2.093.531,29
2018	GOLDEN DISTRIBUIDORA LTDA.	Prestação de serviços de locação de hardware, software e provimento de serviços de impressão, cópia e construção de fluxo de trabalho	22/02/2018	21/02/2022	195.432,00	423.477,71

2018	CLÍNICA RADIOLÓGICA HELIO RIBEIRO SANTOS LTDA	Prestação de serviço de execução de exames de diagnóstico por imagem (raio x digital), a serem realizados nos Pronto Atendimentos da Praia do Suá e São Pedro, incluindo realização e entrega de laudos dos exames aos usuários, bem como a disponibilização, instalação, operação e manutenção dos equipamentos necessários para a realização dos exames	08/03/2018	07/03/2023	4.297.500,00	10.743.750,00
2018	UP BRASIL ADMINISTRACAO E SERVICOS LTDA.	Prestação de serviços de gerenciamento do abastecimento de combustíveis de veículos, por meio da implantação e operação de sistema informatizado e integrado com utilização de cartão de pagamento magnético ou microprocessado e disponibilização de rede credenciada de postos de combustível, compreendendo a distribuição de: álcool (etanol), gasolina comum, diesel comum e diesel S10	28/03/2018	27/03/2023	404.759,67	2.225.259,03
2018	NEO CONSULTORIA E ADMINISTRACAO DE BENEFICIOS EIRELI	Prestação de serviços terceirizados de caráter continuado para implantação, gerenciamento eletrônico e administração, destinado à manutenção corretiva, preventiva e preditiva automotiva em geral, compreendendo ainda: mecânica, funilaria, pintura tapeçaria, lavagem e higienização, serviços elétricos, serviço de guincho, serviços de borracharia, alinhamento e balanceamento, chaveiro, fornecimento e substituição de óleo, lubrificantes, pneus, peças, acessórios e demais insumos necessários à manutenção e recuperação total dos veículos que integram a frota da Secretaria Municipal de Saúde de Vitória	10/05/2018	09/05/2023	720.065,72	3.960.361,46
2018	SVA SEGURANCA E VIGILANCIA ARMADA EIRELI	Prestação de serviços de vigilância patrimonial armada e desarmada	11/05/2018	10/05/2023	27.861.920,64	83.640.823,65
2018	EGS ELEVADORES EIRELI - EPP	Prestação de serviço de manutenção preventiva e corretiva em elevadores, com fornecimento de peças e/ou componentes	16/07/2018	15/07/2022	122.992,80	474.181,68
2018	SPASSU TECNOLOGIA E SERVICOS S. A	Contratação de serviços de service desk	18/12/2018	17/12/2023	2.835.174,00	7.376.096,36
2019	TECLAN INFORMATICA E SERVICOS LTDA EPP	Prestação de serviços de ampliação e manutenção de cabeamento metálico	11/01/2019	10/01/2022	273.711,50	273.711,50
2019	CRANIOFACIAL - IMAGENS ODONTOLOGICAS - EPP	Prestação de serviço de execução de exames especializados de diagnóstico por imagem (radiografias odontológicas digitais), incluindo realização e entrega de laudos aos usuários	07/02/2019	06/02/2024	44.640,00	172.357,29
2019	COOPATAXI-ES COOP. T. P. CARGAS E LOCAÇÃO	Contratação de empresa especializada para prestação de serviço de transporte, carga e descarga de caixas térmicas com material biológico, documentos diversos e pequenas cargas, por meio de veículos utilitários fechados	11/02/2019	10/02/2024	149.846,40	749.232,00

	VEICULOS E MÁQUINA					
2019	WHITE MARTINS GASES INDUSTRIAIS DO NORTE LTDA.	Prestação de serviço de locação de tanque e cilindros com fornecimento de oxigênio medicinal (líquido e gasoso)	13/03/2019	12/03/2023	133.510,00	670.934,18
2019	SOLUCOES SERVICOS TERCEIRIZADOS - EIRELI	Prestação de serviço continuado de recepcionista	05/06/2019	04/06/2023	2.009.998,08	10.154.145,56
2019	ENGEMONT EXTINTORES & SERVICOS LTDA	Prestação de serviço de manutenção preventiva e corretiva em equipamentos para proteção e combate à incêndio (extintores e mangueiras) incluindo inspeção, recarga, testes hidrostáticos, pintura, com fornecimento de peças, componentes e/ou acessórios, quando aplicável, bem como sinalização	14/06/2019	13/06/2023	38.000,00	100.958,60
2019	EBALMAQ COMERCIO E INFORMATICA LTDA - EPP	Prestação de serviço de locação de coletores digitais com tipo de leitor para biometria e digitação de senhas, com fornecimento de software específico e sem emissão de comprovante	02/07/2019	01/07/2023	119.589,60	478.358,40
2019	MEO ENGENHARIA E CONSTRUÇOES EIRELI	Elaboração de projetos executivos de arquitetura e complementares com vistas à construção da Unidade de Saúde de Santo Antônio	26/08/2019	22/04/2022	62.181,37	62.181,37
2019	BRY TECNOLOGIA S/A	Prestação de serviço de suporte técnico com vistas à solução integrada de assinatura eletrônica (solução Siae) à sistema centralizador de identidades, conforme padrão da ICP-brasil, instalada em equipamento especial, tendo por escopo assegurar validade e integridade dos documentos eletrônicos nas aplicações em saúde e atendendo a todas as normas jurídicas e técnicas pertinentes à matéria e à regulamentação do conselho federal de medicina (CFM) e conselho federal de enfermagem (Cofen)	06/10/2019	05/10/2023	274.800,00	1.099.200,00
2019	GLOBO DEDETIZADORA E SERVICOS EIRELI	Prestação de serviço de limpeza, higienização e desinfecção dos reservatórios de água (caixas d'água e cisternas) e limpeza, tratamento e manutenção de piscina	15/10/2019	14/10/2023	60.065,94	240.263,76
2019	GVBUS SINDICATO DAS EMPRESAS DE TRANSPORTE METROPOLITANO DA GRANDE VITORIA	Prestação de serviços de fornecimento de vales transporte (vale transporte serviço e vale transporte social), para atender às necessidades de deslocamento de servidores na realização de serviços externos e pacientes que se encontram em tratamento nos diversos programas da Secretaria Municipal de Saúde	03/12/2019	02/12/2023	337.500,00	1.357.048,80

2019	PET INSETOS E SERVICOS LTDA - ME	Prestação de serviço de captura e remoção de colônia de abelhas	12/12/2019	11/12/2023	32.880,00	164.400,00
2019	SERTEL SERVICOS TECNICOS LTDA	Prestação de serviço de manutenção preventiva e corretiva em geradores, com fornecimento de peças e/ou componentes	01/01/2020	31/12/2023	128.990,64	560.086,35
2020	SONIA REGINA DE PAULA COSMO	Locação de imóvel, situado à rua Amélia da Cunha Ornelas, 431, Bento Ferreira, Vitória-es, cep: 29.050-620, visando atender às necessidades do centro de atenção psicossocial infanto juvenil de Vitória- capsi	01/01/2020	31/12/2023	52.447,20	234.603,81
2020	RAFAEL DE PAULA COSMO	Locação de imóvel, situado à rua Amélia da Cunha Ornelas, 431, Bento Ferreira, Vitória-ES, CEP: 29.050-620, visando atender às necessidades do Centro de Atenção Psicossocial Infanto Juvenil de Vitória- CAPSI	01/01/2020	31/12/2023	17.468,28	78.138,00
2020	LUISA DE PAULA COSMO	Locação de imóvel, situado à rua Amélia da Cunha Ornelas, 431, Bento Ferreira, Vitória-ES, CEP: 29.050-620, visando atender às necessidades do Centro de Atenção Psicossocial Infanto Juvenil de Vitória- CAPSI	01/01/2020	31/12/2023	17.468,28	78.138,00
2020	FLAVIA DE PAULA COSMO	Locação de imóvel, situado à rua Amélia da cunha Ornelas, 431, bento Ferreira, Vitória-ES, CEP: 29.050-620, visando atender às necessidades do Centro de Atenção Psicossocial Infanto Juvenil de Vitória- CAPSI	01/01/2020	31/12/2023	17.468,28	78.138,00
2020	R.V. IMOLA TRANSPORTES E LOGISTICA LTDA	Prestação de serviço de transporte de materiais, incluindo carga, descarga, arrumação, distribuição e movimentação de estoque	28/03/2020	27/03/2023	1.243.354,32	3.891.755,53
2020	TECNICA TECNOLOGIA E SERVICOS EIRELI	Prestação de serviço de conservação, higienização predial, limpeza e jardinagem, com fornecimento de mão de obra, equipamentos e ferramentas, nos imóveis e dependências pertencentes à secretaria municipal de saúde	25/04/2020	24/04/2023	7.001.224,92	27.482.622,23
2020	CERTISIGN CERTIFICADORA DIGITAL S.A	Fornecimento de licença de software	15/04/2020	14/04/2023	57.500,00	57.500,00
2020	HIMALAIA CONSTRUTORA LTDA	Prestação de serviços contínuos de manutenção predial preventiva e corretiva, com fornecimento de peças, materiais de consumo, insumos e mão de obra, nos sistemas, equipamentos e instalações prediais utilizados pela prefeitura municipal de vitória	26/05/2020	25/05/2023	3.000.000,00	11.006.939,24



2020	LE CARD ADMINISTRADORA DE CARTOES LTDA	Prestação de serviços de administração e emissão de cartões com tecnologia de tarja magnética e/ou de chip, com a disponibilização de créditos mensais, via web, referentes ao benefício de vale alimentação, para utilização, mediante uso de senha individual, pelos servidores públicos da administração direta do município de vitória/es, nas redes de estabelecimentos credenciadas em todo brasil, em especial, no estado do espírito santo	05/06/2020	04/06/2023	12.723.778,32	42.390.046,44
2020	CLÍNICA RADIOLÓGICA HELIO RIBEIRO SANTOS LTDA	Prestação de serviço de execução de exames de diagnóstico em ultrassonografia e radiografia, incluindo a realização e entrega de laudos dos exames aos usuários	01/07/2020	30/06/2023	2.061.432,00	7.040.977,20
2020	RIO MADEIRA CERTIFICADORA DIGITAL EIRELI	Aquisição de certificados digitais e tokens	24/07/2020	23/07/2023	5.400,00	6.750,00
2020	M.A. EMPREENDIMENTOS EIRELI	Locação de imóvel, situado à Avenida Nossa Senhora da Penha, 1993 – Santa Lúcia, Vitória/ES, CEP: 29.056-075	23/07/2020	22/07/2023	613.530,12	1.906.570,42
2020	BIOLOGISTICA SOLUCOES EM LOGISTICA E SERVICOS EIRELI	Prestação de serviço de transporte de material biológico humano (sangue, fezes, urinas e outros) e pequenas cargas (laudos laboratoriais, requisições de exames, material de coleta, dentre outros congêneres), por meio de motocicletas com pilotos, entre o laboratório central municipal e as unidades de saúde, prontos atendimentos, Lacen/es e Cedab-Apae	12/08/2020	11/08/2023	459.711,36	1.796.424,28
2020	REMOVIDA EMERGENCIAS MÉDICAS LTDA	Prestação de serviço de remoção de pacientes (adultos, pediátricos, neonatal e gestantes) em ambulância de suporte básico (tipo B) para atendimentos de remoção de Urgências Básicas, Internação Compulsória e Involuntária e Altas Hospitalares de municípios de Vitória, usuários do Sistema Único de Saúde (SUS)	24/09/2020	23/09/2023	581.820,00	1.169.358,48
2020	GBR - SERVICOS DE MANUTENCAO HOSPITALAR E ODONTOLOGICA EIRELI	Prestação de serviços de manutenção preventiva e corretiva em equipamentos e aparelhos médico-hospitalares e laboratoriais, com fornecimento de peças e/ou componentes	22/09/2020	21/09/2023	849.499,92	2.567.975,96
2020	POLTRONA PLUS SERVICOS EIRELI	Prestação de serviço de locação de veículos, incluindo motorista e combustível	19/10/2020	18/10/2023	1.138.488,00	3.741.470,88
2020	COOPATAXI-ES COOP. T. P. CARGAS E LOCAÇÃO VEICULOS E MÁQUINA	Prestação de serviço de locação de veículos, incluindo motorista e combustível	16/10/2020	15/10/2023	638.352,00	2.197.820,38

2020	ARAUJO RENTACAR EIRELI	Prestação de serviço de locação de veículos, incluindo motorista e combustível	19/10/2020	18/10/2023	688.927,20	2.282.616,24
2020	EMPRESA BRASILEIRA DE CORREIOS E TELEGRAFOS	Contratação de produtos e serviços por meio de Pacote de Serviços dos CORREIOS mediante adesão ao Termo de Condições Comerciais e Anexos, quando contratados serviços específicos, que permite a compra de produtos e utilização dos diversos serviços dos CORREIOS por meio dos canais de atendimento disponibilizados	26/11/2020	26/11/2023	87.156,00	142.156,00
2021	RIO MADEIRA CERTIFICADORA DIGITAL EIRELI	Aquisições de certificados digitais e tokens	02/03/2021	01/03/2024	5.440,00	5.440,00
2021	HOFFMANNLAB PRODUTOS PARA LABORATORIO EIRELI	Aquisição de equipamentos para laboratório (autoclave, centrífuga de bancada, estufa de cultura bacteriológica e outros) com prestação de serviços de assistência técnica durante do prazo de garantia	15/03/2021	14/03/2022	40.000,00	40.000,00
2021	ULTRAMED TECNOLOGIA E SERVIÇOS LTDA	Fornecimento de equipamentos de laboratório (autoclave, centrífuga de bancada, estufa de cultura bacteriológica e outros) com prestação de serviços de assistência técnica durante do prazo de garantia	15/03/2021	14/03/2022	14.598,00	14.598,00
2021	ALPHA IMPORTADORA E EXPORTADORA LTDA	Fornecimento de equipamentos para laboratório (autoclave, centrífuga de bancada, estufa de cultura bacteriológica e outros) com prestação de serviços de assistência técnica durante o prazo de garantia	16/03/2021	15/03/2022	3.675,00	3.675,00
2021	PLANTAR SANEAMENTO AMBIENTAL LTDA	Prestação de serviço de controle e monitoramento de mosquitos no município de vitória	26/03/2021	25/03/2023	2.864.088,76	4.794.379,64
2021	ALPHA IMPORTADORA E EXPORTADORA LTDA	Fornecimento de insumos para realização de culturas microbiológicas (meios de cultura, cepas padrão e outros)	29/04/2021	31/05/2022	230.974,19	196.398,19
2021	H M LINCK	Fornecimento de câmara conservadora de vacinas com prestação de serviços de assistência técnica durante do prazo de garantia	10/06/2021	09/06/2022	21.000,00	21.000,00
2021	HORIBA INSTRUMENTS BRASIL LTDA	Fornecimento de testes para realização de exames hematológicos (hemogramas e reticulócitos), com disponibilização dos equipamentos necessários à sua realização	30/06/2021	30/11/2022	422.840,00	422.840,00
2021	ALCON ENGENHARIA DE SISTEMAS LTDA	Prestação de serviço de implantação de sistema digital troncalizado multisítio de radiocomunicação em padrão aberto tetra, com locação de equipamentos.	01/07/2021	30/06/2022	221.432,52	221.432,52
2021	SUPRAMIL COMERCIAL LTDA - EPP	Fornecimento de medicamentos e anestésicos de uso veterinário (XILAZINA, CETAMINA, ACEPROMAZINA e outros)	26/07/2021	30/06/2022	22.000,00	22.000,00
2021	LABINBRAZ COMERCIAL LTDA	Fornecimento de testes para realização de exames bioquímicos, hormonais e imunológicos, com disponibilização dos equipamentos	03/08/2021	30/06/2022	2.227.499,40	2.227.499,40

		necessários à sua realização				
2021	OI S.A. - EM RECUPERACAO JUDICIAL	Prestação de serviços de telefonia	11/08/2021	10/08/2023	483.408,88	1.066.818,10
2021	APAE - ASSOCIACAO DE PAIS E AMIGOS DOS EXCEPCIONAIS DE VITORIA	Prestação de serviços de atendimento e/ou acompanhamento especializado à pessoa com deficiência intelectual e/ou múltipla e autismo e acompanhamento de crianças de 0 a 3 anos e 11 meses com alto risco para o desenvolvimento (bebês de risco), em nível ambulatorial, por meio de equipe multidisciplinar, visando atender aos usuários do SUS no âmbito do Município de Vitória	19/08/2021	18/08/2022	2.189.880,24	2.189.880,24
2021	DENTEMED EQUIPAMENTOS ODONTOLOGICOS LTDA	fornecimento de materiais e equipamentos odontológicos (caneta de alta rotação) com prestação de serviços de assistência técnica durante do prazo de garantia.	30/08/2021	29/08/2022	44.998,74	56.109,54
2021	S2 DOCTOR DISTRIBUIDORA EIRELI	fornecimento de materiais e equipamentos odontológicos (motor endodôntico e recortador de gesso) com prestação de serviços de assistência técnica durante do prazo de garantia.	31/08/2021	30/08/2022	18.000,00	18.000,00
2021	GBR - SERVICOS DE MANUTENCAO HOSPITALAR E ODONTOLOGICA EIRELI	Prestação de serviço de manutenção preventiva e corretiva em equipamentos odontológicos, com fornecimento de peças e assistência técnica, para atender à Secretaria Municipal de Saúde.	20/09/2021	19/09/2023	330.000,00	778.212,58
2021	PROGRAMA NACIONAL DE CONTROLE DE QUALIDADE LTDA	Prestação de serviço de monitoramento e controle de qualidade de análises clínicas laboratoriais (ensaios de proficiência).	24/09/2021	23/09/2023	27.000,00	54.000,00
2021	CLÍNICA MEDICA DR. MARCO SELICANI LTDA	prestação de serviço de plantão médico, de forma presencial, por meio de médico plantonista, para atender as necessidades do Pronto Atendimento em São Pedro - 24 horas por dia, no Município de Vitória/ES	01/10/2021	31/03/2022	648.897,60	648.897,60
2021	INOVAPTT TECNOLOGIA LTDA	Prestação de serviço de locação terminal de acesso (ETA) de banda larga (3G/4G LTE E WI-FI)	18/10/2021	17/10/2023	126.144,00	270.941,07
2021	UL QUÍMICA E CIENTÍFICA LTDA	Fornecimento de tira reativa para uroanálise, com disponibilização dos equipamentos necessários à sua realização	05/11/2021	30/11/2022	405.000,00	506.250,00

2021	CENTRO LABORATORIAL DE CITOPATOLOGIA LTDA - ME	Prestação de serviços laboratoriais de diagnóstico em anatomia patológica e citologia, em nível ambulatorial, de forma complementar ao Sistema Único de Saúde - SUS, visando atender aos usuários do SUS no âmbito do Município de Vitória e de outros Municípios referenciados, conforme disposto na Programação Pactuada e Integrada - PPI, decorrente do Pacto de Gestão firmado entre o Estado do Espírito Santo e o Município de Vitória, que estabelece repasse de recursos financeiros do Fundo Nacional de Saúde para o Fundo Municipal de Saúde, referente à Assistência Laboratorial do Bloco de Financiamento da Atenção de Média e Alta Complexidade Ambulatorial e de acordo com as condições, especificações e quantitativos constantes neste CONTRATO e seus Anexos	19/10/2021	18/10/2022	595.740,00	595.740,00
2021	LAPAES - LABORATORIO DE PATOLOGIA DO ESPÍRITO SANTO LTDA - ME	Prestação de serviços laboratoriais de diagnóstico em anatomia patológica e citologia, em nível ambulatorial, de forma complementar ao Sistema Único de Saúde - SUS, visando atender aos usuários do SUS no âmbito do Município de Vitória e de outros Municípios referenciados, conforme disposto na Programação Pactuada e Integrada - PPI, decorrente do Pacto de Gestão firmado entre o Estado do Espírito Santo e o Município de Vitória, que estabelece repasse de recursos financeiros do Fundo Nacional de Saúde para o Fundo Municipal de Saúde, referente à Assistência Laboratorial do Bloco de Financiamento da Atenção de Média e Alta Complexidade Ambulatorial e de acordo com as condições, especificações e quantitativos constantes neste CONTRATO e seus Anexos	19/10/2021	18/10/2022	1.207.098,72	1.207.098,72
2021	ORB LABORATORIO DE ANÁLISES CLÍNICAS LTDA - ME	Prestação de serviços laboratoriais de diagnóstico em anatomia patológica e citologia, em nível ambulatorial, de forma complementar ao Sistema Único de Saúde - SUS, visando atender aos usuários do SUS no âmbito do Município de Vitória e de outros Municípios referenciados, conforme disposto na Programação Pactuada e Integrada - PPI, decorrente do Pacto de Gestão firmado entre o Estado do Espírito Santo e o Município de Vitória, que estabelece repasse de recursos financeiros do Fundo Nacional de Saúde para o Fundo Municipal de Saúde, referente à Assistência Laboratorial do Bloco de Financiamento da Atenção de Média e Alta Complexidade Ambulatorial e de acordo com as condições, especificações e quantitativos constantes neste CONTRATO e seus Anexos	19/10/2021	18/10/2022	595.740,00	595.740,00
2021	C.V.O - CENTRO VITORIA OTORRINOLARINGO LOGICO LTDA - ME	Prestação de serviço de execução de exames de diagnóstico em fonoaudiologia, incluindo realização e entrega de laudos dos exames aos usuários	17/11/2021	16/11/2023	55.080,00	110.160,00

2021	SERMEP SERVICOS MEDICOS S.A	Prestação de serviço de plantão médico, de forma presencial, por meio de médico plantonista, para atender as necessidades do Pronto Atendimento em São Pedro - 24 horas por dia, no Município de Vitória/ES	10/11/2021	09/05/2023	648.897,60	2.433.366,00
2021	IRMANDADE DA SANTA CASA DE MISERICORDIA DE VITORIA	prestação de serviço de execução de consultas e exames de diagnóstico em oftalmologia, incluindo realização e entrega de laudos dos exames aos usuários, em nível ambulatorial, de forma complementar ao Sistema Único de Saúde - SUS, visando atender aos usuários do SUS no âmbito do Município de Vitória, de acordo com as condições, especificações e quantitativos constantes neste CONTRATO e seus Anexos	26/11/2021	26/02/2023	2.024.325,60	2.485.151,25
2021	AR RP CERTIFICACAO DIGITAL EIRELI	Prestação de serviço certificação/emissão de certificados digitais para servidor - tipo CPF A3 para HSM - Hardware Security Module, conforme detalhamento e condições gerais contidas neste CONTRATO e seu Anexo	14/12/2021	13/12/2022	80.997,00	80.997,00
2021	SERTCOM SERVICOS TECNICOS E COMERCIO LTDA	Prestação de serviço de processamento de roupas de serviços de saúde (lavanderia hospitalar), envolvendo o processamento de roupas hospitalares em todas as suas etapas, desde sua retirada até seu retorno em ideais condições de reuso, sob situações higiênico-sanitárias adequadas, visando atender a Secretaria de Saúde, conforme detalhamento e condições gerais contidas neste CONTRATO e seus Anexos	03/12/2021	31/05/2022	130.515,00	130.515,00
2021	TARGET SOLUCOES INTELIGENTES LTDA	Prestação de serviços de manutenção e ampliação da rede de dados da prefeitura (cabearno metálico)	09/12/2021	08/12/2023	301.561,90	301.561,90
2021	LABORATORIO BAPTISTA DE ANÁLISES CLÍNICAS LTDA - EPP	Prestação de serviços laboratoriais de diagnóstico em análises clínicas, compreendendo coleta e análise, em nível ambulatorial, de forma complementar ao Sistema Único de Saúde-SUS, visando atender aos usuários do SUS no âmbito do Município de Vitória e de outros Municípios referenciados, conforme disposto na Programação Pactuada e Integrada - PPI, decorrente do Pacto de Gestão firmado entre o Estado do Espírito Santo e o Município de Vitória, que estabelece repasse de recursos financeiros do Fundo Nacional de Saúde para o Fundo Municipal de Saúde, referente à Assistência Laboratorial do Bloco de Financiamento da Atenção de Média e Alta Complexidade Ambulatorial e de acordo com as condições, especificações e quantitativos constantes neste CONTRATO e seus Anexos	03/01/2022	02/01/2023	561.094,14	561.094,14

2021	LABORATORIO JOSLIN DE ANÁLISES CLÍNICAS E HORMONAIAS LTDA.	Prestação de serviços laboratoriais de diagnóstico em análises clínicas, compreendendo coleta e análise, em nível ambulatorial, de forma complementar ao Sistema Único de Saúde-SUS, visando atender aos usuários do SUS no âmbito do Município de Vitória e de outros Municípios referenciados, conforme disposto na Programação Pactuada e Integrada - PPI, decorrente do Pacto de Gestão firmado entre o Estado do Espírito Santo e o Município de Vitória, que estabelece repasse de recursos financeiros do Fundo Nacional de Saúde para o Fundo Municipal de Saúde, referente à Assistência Laboratorial do Bloco de Financiamento da Atenção de Média e Alta Complexidade Ambulatorial e de acordo com as condições, especificações e quantitativos constantes neste CONTRATO e seus Anexos	03/01/2022	02/01/2023	561.094,14	561.094,14
2021	PROSEG CONSULTORIA E SERVICOS ESPECIALIZADOS EIRELI	prestação de serviço de plantão médico, de forma presencial, por meio de médico plantonista, para atender as necessidades do Pronto Atendimento em São Pedro - 24 horas por dia, no Município de Vitória/ES, conforme detalhamento e condições gerais contidas neste CONTRATO e seu Anexo	17/12/2021	16/06/2022	468.000,00	468.000,00
2021	DATEN TECNOLOGIA LTDA	Aquisição de notebook tipo I	29/12/2021	28/12/2024	984.038,00	984.038,00
2021	POSITIVO TECNOLOGIA S.A.	Aquisição de desktop ultracompacto	28/12/2021	27/12/2025	9.944.315,00	9.944.315,00
2021	MEDICALS SERVICOS MEDICOS ESPECIALIZADOS LTDA	Prestação de serviço de plantão médico generalista ambulatorial para atendimento de crianças e adultos, preferencialmente em Quadros de intercorrência em saúde de baixa gravidade, e equipe básica de suporte (Auxiliar Administrativo, Técnico em Enfermagem, Farmacêutico e Técnico em Laboratório), de forma presencial e com distribuição territorial, conforme as necessidades de ampliação extraordinária do acesso a atendimento em saúde nos territórios de Saúde do Município de Vitória/ES	27/12/2021	24/06/2022	4.781.760,00	4.781.760,00
2021	4ID MEDICOS ASSOCIADOS EIRELI	Prestação de serviço de plantão médico, de forma presencial, por meio de médico plantonista, para atender as necessidades do Pronto Atendimento em Praia do Suá - 24 horas por dia, no Município de Vitória/ES	28/12/2021	27/06/2022	1.128.498,00	1.128.498,00
2021	SISPACK MEDICAL LTDA.	Fornecimento de material hospitalar para esterilização (pacote teste desafio) com disponibilização dos equipamentos necessários à incubação e detecção de crescimento bacteriano, conforme especificações, quantitativos e demais critérios constantes no Anexo I deste CONTRATO	01/01/2022	31/12/2022	325.600,00	325.600,00
2021	JRS COMERCIO E ALIMENTACAO EIRELI	Fornecimento de alimentação [desjejum, almoço/jantar (tipo marmitex e "self service") e lanches]	01/01/2022	31/12/2022	4.499.578,86	4.873.375,19

2022	PRO-RAD CONSULTORES EM RADIOPROTEÇÃO S/S LTDA.	Prestação de serviço de dosimetria pessoal para radiologia odontológica.	07/02/2022	06/02/2023	1.080,00	1.080,00
2022	ARRUDA COMERCIO DE PRODUTOS DE LIMPEZA EIRELI	Aquisição de material de higiene e limpeza (papel toalha)	10/02/2022	31/12/2022	299.700,00	299.700,00
2022	CLÍNICA RADIOLÓGICA HELIO RIBEIRO SANTOS LTDA	Prestação de serviços de exames de diagnóstico por imagem (mamografias), em nível ambulatorial, incluindo realização e entrega de laudos aos usuários, de forma complementar ao Sistema Único de Saúde – SUS visando atender aos usuários do SUS no âmbito do Município de Vitória	10/02/2022	09/02/2023	436.050,00	505.035,00
2022	DIASORIN LTDA	fornecimento de testes para realização de exames imunológicos (Hepatite C), com disponibilização dos equipamentos necessários à sua realização	25/02/2022	31/12/2022	297.880,00	372.350,00
2022	VETORIAL DEFENSIVOS AGRICOLAS E DOMISSANITARIOS LTDA	fornecimento de termonebulizadores portáteis com prestação de serviços de assistência técnica durante o prazo de garantia, conforme especificações, quantitativos e demais critérios constantes no Anexo I deste CONTRATO	16/02/2022	15/02/2025	93.100,00	93.100,00
2022	BRACOS SAUDE LTDA	Prestação de serviço de plantão médico, de forma presencial, por meio de médico plantonista, para atender as necessidades do Pronto Atendimento em São Pedro - 24 horas por dia, no Município de Vitória/ES	14/02/2022	13/08/2022	465.400,00	465.400,00
2022	DIAGNOCEL COMÉRCIO E REPRESENTAÇÕES LTDA	fornecimento de kit's imunológicos manuais para realização de exames laboratoriais (teste VDRL).	21/02/2022	31/12/2022	11.200,00	11.200,00
2022	ALPHA IMPORTADORA E EXPORTADORA LTDA	Fornecimento de kit's imunológicos manuais para realização de exames laboratoriais (controle de antiglobulina e células de triagem)	25/02/2022	31/12/2022	2.180,40	2.180,40
2022	TRINITY BIOTECH DO BRASIL COMERCIO E IMPORTACAO LTDA	fornecimento de teste para realização de exames bioquímicos (hemoglobina glicada [A1C]), com disponibilização de equipamento necessário à sua realização.	18/02/2022	31/12/2022	120.050,00	150.062,50
2022	SERMEP SERVICOS MEDICOS S.A	Prestação de serviços de saúde no Município de Vitória: Médicos, para atendimento de crianças e adultos, preferencialmente em Quadros de intercorrência de baixa gravidade, de forma presencial, em caráter complementar e extraordinário para atender às necessidades de ampliação do acesso ao atendimento em saúde	23/02/2022	21/08/2022	9.889.320,00	9.889.320,00

2022	RT TERAPIA INTENSIVA LTDA	Prestação de serviço de plantão médico, de forma presencial, por meio de médico plantonista, para atender as necessidades do Pronto Atendimento em Praia do Suá - 24 horas por dia	25/02/2022	24/02/2023	1.128.498,00	2.539.120,50
2022	PLAST LABOR IND.E COM.DE EQUIP.HOSP.E LABORATORIO LTDA	Fornecimento de insumos para realização de culturas microbiológicas (meios de cultura, cepas padrão e outros)	15/03/2022	31/05/2023	222.470,28	214.392,28
2022	LABVIX COMERCIO E REPRESENTACAO LTDA	Fornecimento de testes para realização de exames de gasometria, com disponibilização dos equipamentos necessários à sua realização	14/03/2022	31/12/2022	163.200,00	122.400,00
2022	DIAGNOCEL COMÉRCIO E REPRESENTAÇÕES LTDA	Fornecimento de testes para realização de exames TAP (tromboplastina) e PTTK (cefalina ativada), com disponibilização do equipamento necessário a sua realização	10/03/2022	31/12/2022	118.750,00	147.861,04
2022	TELSINC COMERCIO DE EQUIPAMENTOS DE INFORMATICA LTDA.	Contrato de contratações de licenças de softwares Microsoft, com direito de atualização e suporte técnico	25/02/2022	24/02/2025	487.031,91	487.031,91
2022	GOLDEN DISTRIBUIDORA LTDA.	Prestação de serviços de impressão, cópia e digitalização de documentos para a prefeitura vitória	18/03/2022	17/03/2024	3.027.624,00	3.027.624,00
2022	TRINITY BIOTECH DO BRASIL COMERCIO E IMPORTACAO LTDA	fornecimento de testes para realização de exames laboratoriais (triagem de hemoglobinopatias), com disponibilização do equipamento necessário à sua realização.	16/03/2022	31/12/2022	81.000,00	81.000,00
2022	DIASORIN LTDA	Fornecimento de testes para a realização de exames imunológicos (doenças infecciosas), com disponibilização do equipamento necessário à sua realização.	21/03/2022	31/12/2022	879.999,00	1.037.740,00
2022	BIDDEN COMERCIAL LTDA.	Fornecimento de inseticidas e moluscicida, conforme especificações, quantitativos e demais critérios constantes no Anexo I deste contrato	22/03/2022	31/12/2022	9.360,00	9.360,00
2022	MEGA DENTAL IMPORTACAO, EXPORTACAO E COMERCIO DE PRODUTOS ODONTOLOGICOS EIRELI - ME	fornecimento de materiais odontológicos (ponta de guta percha, sugador cirúrgico, solvente de guta percha e outros), conforme especificações, quantitativos e demais critérios constantes no Anexo I deste contrato	29/04/2022	31/12/2022	10.998,87	10.998,87
2022	IN-DENTAL PRODUTOS ODONTOLÓGICOS MÉDICOS E	fornecimento de materiais odontológicos (anestésicos, selante, hidróxido de cálcio e outros)	29/04/2022	31/12/2022	58.122,54	72.418,89



	HOSPITALARES LTDA - EPP					
2022	JULEAN DECORACOES LTDA	Contratação de empresa para fornecimento e instalação de película solar	04/04/2022	31/12/2022	124.110,00	124.110,00
2022	LABVIX COMERCIO E REPRESENTACAO LTDA	fornecimento de insumos/painéis para realização de identificações microbiológicas e antibiogramas, com disponibilização dos equipamentos necessários à sua realização	01/04/2022	31/12/2022	448.194,00	448.194,00
2022	DA CRUZ COMERCIO E REPRESENTACOES DE MEDICAMENTOS EIRELI	fornecimento de materiais para realização de exames laboratoriais (óleo de imersão, saco autoclavável, tubos, mini parasitofiltro e outros)	01/04/2022	31/12/2022	176.486,91	176.486,91
2022	JRE COMERCIO E ENGENHARIA EIRELI	Execução das obras e serviços de engenharia para a atualização do sistema de ar condicionado central do centro de especialidades médicas, localizado na Avenida Dário Lourenço de Souza, nº. 120, bairro Mário Cipreste, nesta capital.	02/05/2022	26/07/2023	1.895.774,02	1.895.774,02
2022	SUPRAMIL COMERCIAL LTDA - EPP	fornecimento de medicamentos e anestésicos de uso veterinário (nitempiram, vitamina K, pamoato de pirantel + pamoato de oxantel e outros).	03/05/2022	31/12/2022	41.305,48	41.305,48
2022	COMERCIAL H10 EIRELI	Fornecimento de etiqueta térmica adesiva, etiqueta adesiva e ribbon	27/04/2022	31/12/2022	24.800,00	24.800,00
2022	E L MACHADO MEDICAMENTOS LTDA.	fornecimento de medicamentos de uso veterinário (meloxicam e outros).	04/05/2022	31/12/2022	7.569,17	7.569,17
2022	VENAGRO SGP LTDA	Fornecimento de ração para cães e gatos	03/05/2022	31/12/2022	68.450,10	68.450,10
2022	TELSINC COMERCIO DE EQUIPAMENTOS DE INFORMATICA LTDA.	Contratações de licenças de softwares Microsoft, com direito de atualização e suporte técnico	14/07/2022	13/07/2025	815.346,00	815.346,00
2022	SERMEP SERVICOS MEDICOS S.A	Serviços de gestão e contratação de médicos especializados, serviços médicos para atendimento às unidades de saúde e atendimento em regime de plantão em unidade de urgência e emergência	12/05/2022	11/05/2023	14.121.111,36	17.651.257,96
2022	BRX NITEROI ALIMENTOS LTDA	Aquisição de cestas básicas	01/06/2022	31/12/2022	491.528,40	491.528,40
2022	SERTCOM SERVICOS TECNICOS E COMERCIO LTDA	Prestação de serviço de processamento de roupas de serviços de saúde (lavanderia hospitalar), envolvendo o processamento de roupas hospitalares em todas as suas etapas, desde sua retirada até seu retorno em ideais condições de reuso, sob situações higiênico-sanitárias adequadas, visando atender a Secretaria de Saúde, conforme detalhamento e condições gerais contidas neste contrato e	01/06/2022	27/11/2022	102.300,00	102.300,00

		seus Anexos.				
2022	GREINER BIO-ONE BRASIL PRODUTOS MEDICOS HOSPITALARES LTDA	Aquisição de materiais para laboratório (tubos a vácuo ambar).	07/06/2022	31/12/2022	36.580,00	36.580,00
2022	CERTISIGN CERTIFICADORA DIGITAL S.A	Aquisições de certificados digitais e token conforme descrição, quantidade e preços relacionados no Anexo I	22/06/2022	21/06/2025	9.153,00	9.153,00
2022	ELEVADORES MILENIO EIRELI	Prestação de serviços de manutenção preventiva e corretiva de elevadores e monta carga, com fornecimento de peças, componentes e acessórios, instalados nas unidades da Secretaria Municipal de Saúde de Vitória	16/07/2022	15/07/2023	72.000,00	72.000,00
2022	CLARO S.A.	Contratação de serviço de acesso à internet móvel via serviço móvel pessoal (SMP)	08/07/2022	07/07/2023	50.292,00	50.292,00
2022	RPR LOCACOES E SERVICOS EIRELI	Prestação de serviços de locações de veículos sem motorista (Pick Up compacta)	30/06/2022	29/06/2024	64.800,00	64.800,00
2022	VYTTRA DIAGNOSTICOS IMPORTACAO E EXPORTACAO S.A	Objeto: aquisição de material de consumo para laboratório, kit de uso manual (PSO)	05/07/2022	31/12/2022	26.400,00	26.400,00
2022	ORBENK ADMINISTRACAO E SERVICOS LTDA.	Prestação de serviços de portaria com supervisor	04/07/2022	03/07/2023	453.528,72	503.128,08
2022	MOVE MAIS MEIOS DE PAGAMENTO LTDA	prestação dos serviços inerentes à gestão de meios de pagamentos em veículos e outros serviços, pela contratada à contratante, através do uso de dispositivos eletrônicos de múltiplas funções (TAGs), para pagamento eletrônico de consumo e/ou aquisição de bens e serviços disponibilizados pelos estabelecimentos constantes da REDE CREDENCIADA cadastrados junto à CONTRATADA, a prestação do serviço será feita em regime de execução direta, na modalidade DISPENSA DE LICITAÇÃO, nos termos do art. 24, inciso II, da Lei nº 8.666/1993	15/07/2022	14/07/2023	9.851,40	9.851,40
2022	OTICA SRL EIRELI	Aquisição de óculos de grau (armação e lentes)	25/07/2022	30/06/2023	175.000,00	175.000,00
2022	J. RIBEIRO COMERCIO	Aquisição de canetas de alta rotação para uso odontológico	27/07/2022	26/07/2023	158.000,00	158.000,00

	ATACADISTA LTDA					
2022	UL QUÍMICA E CIENTÍFICA LTDA	Fornecimento de testes para realização de exames bioquímicos, hormonais e imunológicos, com disponibilização dos equipamentos necessários a sua realização	29/07/2022	24/01/2023	1.619.969,00	1.619.969,00
2022	ODONTO LOVE CLÍNICA ODONTOLOGICA LTDA	Contratação de empresa especializada para prestação de serviço técnico de laboratório para confecção completa de próteses odontológicas parciais removíveis retidas a grampo, mandibulares e/ou maxilares, incluindo o fornecimento dos materiais necessários para sua confecção	10/08/2022	09/08/2023	36.999,36	36.999,36
2022	UL QUÍMICA E CIENTÍFICA LTDA	Aquisição de testes para realização de exames bioquímicos, hormonais e imunológicos, com disponibilização dos equipamentos necessários à sua realização	08/08/2022	31/05/2023	1.894.178,00	1.894.178,00
2022	SAUDE BRASIL ODONTO HOSPITALAR EIRELI	Fornecimento de laser de baixa potência com prestação de assistência e suporte técnico durante a garantia.	10/08/2022	08/08/2026	161.976,00	161.976,00
2022	ANA CLAUDIA OLIVEIRA DE ALMEIDA LTDA	Contratação de empresa especializada no serviço de carga, descarga e arrumação de móveis patrimoniais e de outros materiais	19/08/2022	18/08/2023	85.421,76	85.421,76
2022	MONACO DISTRIBUIDORA DE MEDICAMENTOS LTDA	Aquisição de álcool etílico à 70% para antissepsia de pele	25/08/2022	31/12/2022	102.000,00	102.000,00
2022	ASSOCIACAO DOS AMIGOS DOS AUTISTAS DO ESTADO DO ESPÍRITO SANTO-AMAES	Prestação de serviços de atendimento e/ou acompanhamento especializado à pessoa com deficiência (PcD) (intelectual e/ou múltipla), ao paciente com transtorno do espectro do autismo (TEA), e à criança de 0 a 03 anos e 11 meses com alto risco para alterações e atraso no desenvolvimento neuropsicomotor, em nível ambulatorial, por meio de equipe multidisciplinar, de forma complementar ao Sistema Único de Saúde - SUS no âmbito do Município de Vitória	02/09/2022	01/09/2023	559.242,00	559.242,00
2022	APAE - ASSOCIACAO DE PAIS E AMIGOS DOS EXCEPCIONAIS DE VITORIA	Prestação de serviços de atendimento e/ou acompanhamento especializado à pessoa com deficiência (PcD) (intelectual e/ou múltipla), ao paciente com transtorno do espectro do autismo (TEA), e à criança de 0 a 03 anos e 11 meses com alto risco para alterações e atraso no desenvolvimento neuropsicomotor, em nível ambulatorial, por meio de equipe multidisciplinar, de forma complementar ao Sistema Único de Saúde - SUS no âmbito do Município de Vitória	02/09/2022	01/09/2023	2.856.481,20	2.856.481,20
2022	RM PERSONAL CHEF LTDA - ME	Aquisição de Coffee Break	28/09/2022	31/12/2022	13.000,00	13.000,00
2022	MUNZER COMERCIO DE PRODUTOS E SERVICOS LTDA	Aquisição de aparelhos de ar-condicionado, com instalação	04/10/2022	03/10/2023	1.030.379,42	1.030.379,42

2022	LAPAES - LABORATORIO DE PATOLOGIA DO ESPÍRITO SANTO LTDA - ME	Prestação de serviços laboratoriais de diagnóstico em anatomia patológica e citologia, em nível ambulatorial, de forma complementar ao Sistema Único de Saúde - SUS	07/10/2022	06/10/2023	611.358,72	611.358,72
2022	AUSEC AUTOMACAO E SEGURANCA EIRELI	Prestação de serviços e fornecimento de software de videomonitoramento, controle de acesso e gestão de incidente	20/10/2022	18/10/2025	608.533,10	608.533,10
2022	DIGIMAQ COMERCIO DE EQUIPAMENTOS, MÁQUINAS E SERVICOS LTDA	Aquisição de veículos tipo: van para transporte de passageiros, com prestação de serviços de assistência técnica durante o período de garantia	08/11/2022	07/11/2023	1.194.000,00	1.194.000,00
2022	VCS IMPLEMENTOS E VEICULOS LTDA	Aquisição de veículos tipo: van adaptada para transporte de cadeirantes, com prestação de serviços de assistência técnica durante o período de garantia	03/11/2022	02/11/2023	1.700.000,00	1.700.000,00
2022	VIAFOR VEICULOS LTDA	Aquisição de veículos tipo: ambulância para simples remoção de transporte sanitário, com prestação de serviços de assistência técnica durante o período de garantia	03/11/2022	02/11/2023	1.393.857,15	1.393.857,15
2022	GRUPO BRASILEIRO DE CLASSIFICACAO DE RISCO-GBCR	Serviço de atualização e capacitação no Sistema Manchester de Classificação de Risco	22/11/2022	20/05/2023	201.480,00	201.480,00
2022	LAVATEC GESTAO DE TEXTEIS SA	Contratação de empresa especializada para prestação de serviço de lavanderia hospitalar e disponibilização de enxoval (locação), abrangendo a coleta, transporte, logística e processamento das roupas hospitalares	17/11/2022	16/11/2023	2.084.459,64	2.084.459,64
2022	ORB LABORATORIO DE ANÁLISES CLÍNICAS LTDA - ME	Prestação de Serviços Laboratoriais de Diagnóstico em Citologia	11/11/2022	10/11/2023	595.740,00	595.740,00
2022	CENTRO LABORATORIAL DE CITOPATOLOGIA LTDA - ME	Prestação de Serviços Laboratoriais de Diagnóstico em Citologia	11/11/2022	10/11/2023	595.740,00	595.740,00
2022	LAPAES - LABORATORIO DE PATOLOGIA DO ESPÍRITO SANTO LTDA - ME	Prestação de Serviços Laboratoriais de Diagnóstico em Citologia	16/11/2022	15/11/2023	595.740,00	595.740,00
2022	CONNECT GLOBAL IT SERVICES LTDA	Registro de preços visando futura e eventual prestação de serviços de manutenção e ampliação da rede de dados da prefeitura (cabearno óptico)	01/12/2022	30/11/2025	2.251.665,76	2.251.665,76

2022	CLACIUS LUIZ FERREIRA ELIAS - BI CAMPEAO DAS CHAVES	Prestação de serviços de chaveiro com fornecimento materiais	06/12/2022	05/12/2023	101.972,27	101.972,27
2022	HDX COMERCIAL EIRELI	Aquisição de compressores odontológicos de ar comprimido e ar comprimido medicinal	06/12/2022	02/02/2025	112.970,97	112.970,97
2022	SERTEL SERVICOS TECNICOS LTDA	Contratação de empresa especializada para prestação de serviço de locação de grupo gerador, com fornecimento de óleo combustível e lubrificantes	06/12/2022	05/12/2023	217.999,92	217.999,92
2022	AX4B SISTEMAS DE INFORMATICA LTDA	Atualização ou aquisição do software AUTODESK.	14/12/2022	17/12/2025	150.084,00	150.084,00
2022	MICROSENS S/A	Registro de preços visando futura e eventual aquisição de equipamentos e acessórios para videoconferência	20/12/2022	19/12/2023	30.748,00	30.748,00
2022	LINK CARD ADMINISTRADORA DE BENEFICIOS EIRELI	Prestação de serviços de abastecimento e administração de despesas com combustíveis em postos credenciados, mediante uso de cartão eletrônico ou magnético, e etiqueta com tecnologia RFID (ou similar)	12/12/2022	11/12/2023	959.040,00	959.040,00
2022	UFES - UNIVERSIDADE FEDERAL DO ESPÍRITO SANTO	Contrato de Concessão de Uso, de uma área construída de 464,75 m <sup>2</sup> (quatrocentos e sessenta e quatro metros e setenta e cinco centímetros quadrados) e de uma área livre de 173,59 (cento e setenta e três metros e cinquenta e nove centímetros quadrados) de propriedade da UFES situado na avenida Marechal Campos, 1.490, bairro Bonfim – Vitória/ES, onde atualmente localiza-se a Unidade Básica de Saúde Thomaz Tommasi	23/03/2022	22/03/2027	546.756,00	546.756,00

## **7 INFORMAÇÕES CONTÁBEIS**

Todas as informações Contábeis, incluindo os dados quanto ao Tratamento Contábil da Depreciação, da Amortização e da Exaustão de Itens do Patrimônio e Avaliação e Mensuração de Ativos e Passivos, Informações sobre a conformidade contábil dos atos e fatos da gestão orçamentária, financeira e patrimonial da Unidade Gestora e Declaração do Contador da Fidedignidade dos Registros Contábeis no Sistema da SEMUS no exercício 2022, serão disponibilizados pela Secretaria de Fazenda, quando de seu fechamento anual.

### **CONSIDERAÇÕES FINAIS**

O presente relatório demonstra o compromisso da gestão na priorização com o setor Saúde, incrementando gradativamente o investimento em ações e serviços de saúde, superando o limite mínimo constitucional estabelecido de 15% ao ano.

Nesse contexto, a SEMUS busca melhorar a aplicação de recursos relativos às ações e serviços de saúde, possibilitando o financiamento contínuo e sustentável da sua rede. Acompanha por meio do cumprimento das pactuações, do monitoramento dos instrumentos de gestão pertinentes, dos mecanismos de controle e avaliação e da mensuração de indicadores de saúde e gerenciais selecionados, os resultados obtidos em saúde, com o objetivo de planejar, reformular e adequar as suas ações futuras.

O ano de 2022, trouxe inúmeros desafios, considerando que o estado de Emergência em Saúde Pública de Importância Nacional, em decorrência da Pandemia de COVID 19, permaneceu até abril, sendo finalmente encerrado com a publicação da Portaria GM/MS Nº 913.

Os serviços de saúde centraram esforços no enfretamento para garantir a continuidade da vacinação e suas doses de reforço de acordo com as faixas etárias priorizadas da população, o que levou o município a excelentes resultados de cobertura vacinal, tendo recebido uma Menção Honrosa do Ministério da Saúde como “Serviço Destaque” na maior emergência em saúde pública deste século. Outro desafio foi reorganizar a rede de atenção para responder às necessidades de cuidado da população frente às demandas crescentes que surgiram em decorrência do Covid-19, recuperando as rotinas de cuidados da atenção básica, ampliando a oferta na atenção especializada e buscando a melhoria dos dados epidemiológicos para atingir as metas dos indicadores de saúde.

Sendo assim, foi realizado o Diagnóstico da Atenção Primária em Saúde, a fim de melhor compreender os desafios e limitações a serem superados pela SEMUS no atual cenário. Reconhecendo a necessidade e a importância de consolidar um Modelo de Atenção à Saúde que cuide da saúde das pessoas de forma integral e longitudinal, foi adotado o Modelo de Atenção às Condições Crônicas (MACC) e implantado o PROJETO REDEVIXSAÚDE, que visa atualizar e qualificar os trabalhadores de saúde do município para melhoria do cuidado à saúde em todos os níveis de atenção que compõem a rede municipal, a partir da metodologia da Planificação da Atenção à Saúde. O REDEVIX marca assim, a consolidação de novos modos de produzir o cuidado em saúde no município, com vistas ao fortalecimento da Atenção Básica como ordenadora da Rede de Atenção à Saúde e coordenadora do cuidado, com ênfase na Estratégia de Saúde da Família.

Além disso, foram priorizados os investimentos em ações como aquisições em equipamentos de tecnologia, aumento da oferta de consultas e exames especializados, aquisição de novos mobiliários e equipamentos, ampliação do horário de Unidades de Saúde, intervenção em diversos locais de trabalho, visando revitalizar, modernizar e qualificar a

infraestrutura e atender as recomendações legais. Vale destacar importante investimento na aquisição do terreno na Região do Forte São João para construção de um complexo, para agregar diversas necessidades em estudo, principalmente da UPA porte III.

Por fim, registra-se o reconhecimento a todos os trabalhadores do SUS pela dedicação frente aos desafios e resultados alcançados e ressalta-se que as importantes decisões e ações visaram melhorar as condições de trabalho para o servidor, o acolhimento à população, ampliando o acesso aos serviços de forma humanizada, tornando o atendimento mais universal.