

6º INFORME EPIDEMIOLÓGICO COVID-19 - VITÓRIA/ES (até a 19ª semana epidemiológica)

CASOS SUSPEITOS OU NOTIFICADOS	CASOS DESCARTADOS
4.958	1.912
CASOS CONFIRMADOS	CASOS CURADOS
835	511
CASOS INTERNADOS	ÓBITOS CONFIRMADOS
162	32

No município de Vitória, considerando-se o total de 4.958 notificações registradas de residentes para o Coronavírus (COVID-19), no período de 02 de março a 09 de maio de 2020 (19ª SE), observou-se os seguintes resultados: 38,56% (1.912) foram de notificações descartadas, 44,60% (2.211) de casos suspeitos, e 16,84% (835) das notificações foram positivas, atingindo a taxa de incidência de 230,61/100 mil habitantes.

Nesse período acumulado ocorreram 32 óbitos por COVID-19 (dia de notificação), atingindo a taxa de letalidade de 3,83 % e o coeficiente específico de mortalidade de 8,84 mortes /100 mil habitantes, conforme supramencionado. Quanto às internações, 11,4% (162) dos casos confirmados foram internados, de acordo com os registros no sistema de informação e-SUS VS.

O percentual de casos curados da doença foi de 61,20 % até dia 09/05/2020, em relação aos casos confirmados, havendo aumento desse indicador nas três últimas SE (SE:16ª - 37,30% (91 casos curados/244 casos confirmados); SE: 17ª - 63,20% (225 casos curados/356 casos confirmados) e SE:18ª - 67,31% (418 casos curados/621 casos confirmados), em Vitória.

PERFIL DOS CASOS CONFIRMADOS

De maneira geral, as informações extraídas da base de dados até a 19ª SE, ainda demonstram a necessidade de uma importante melhoria nos processos de trabalho das fontes notificadoras, visto que uma parcela significativa de alguns quesitos permanecem sem preenchimento (ignorados).

Exemplifica-se: em relação ao quesito raça-cor, da totalidade dos 835 casos confirmados, 39,80 % (332 casos)

permanecem classificados como ignorados no sistema de informação específico, causando dificuldades ao desenvolvimento de análises mais estruturadas e fidedignas.

Em relação ao perfil dos 835 casos confirmados de COVID-19 em Vitória/ES, houve mudança quanto à prevalência no sexo masculino nas três últimas semanas epidemiológicas. A partir da 17ª SE, o número de casos em mulheres passou a ser maior, atingindo a proporção de 55,4 % na 19ª SE (463 casos/835 casos confirmados) e aumentou a frequência que já era prevalente nas faixas etárias entre 20 e 59 anos (81,60% - 681 casos), conforme evidencia os Gráficos 1 e 2.



Gráfico 1 - Proporção de casos confirmados (acumulado - 621) o COVID-19, Vitória/ES (residentes), segundo sexo, de 08/03/2020 a 09/05/2020.

PERFIL DOS CASOS CONFIRMADOS

POR IDADE

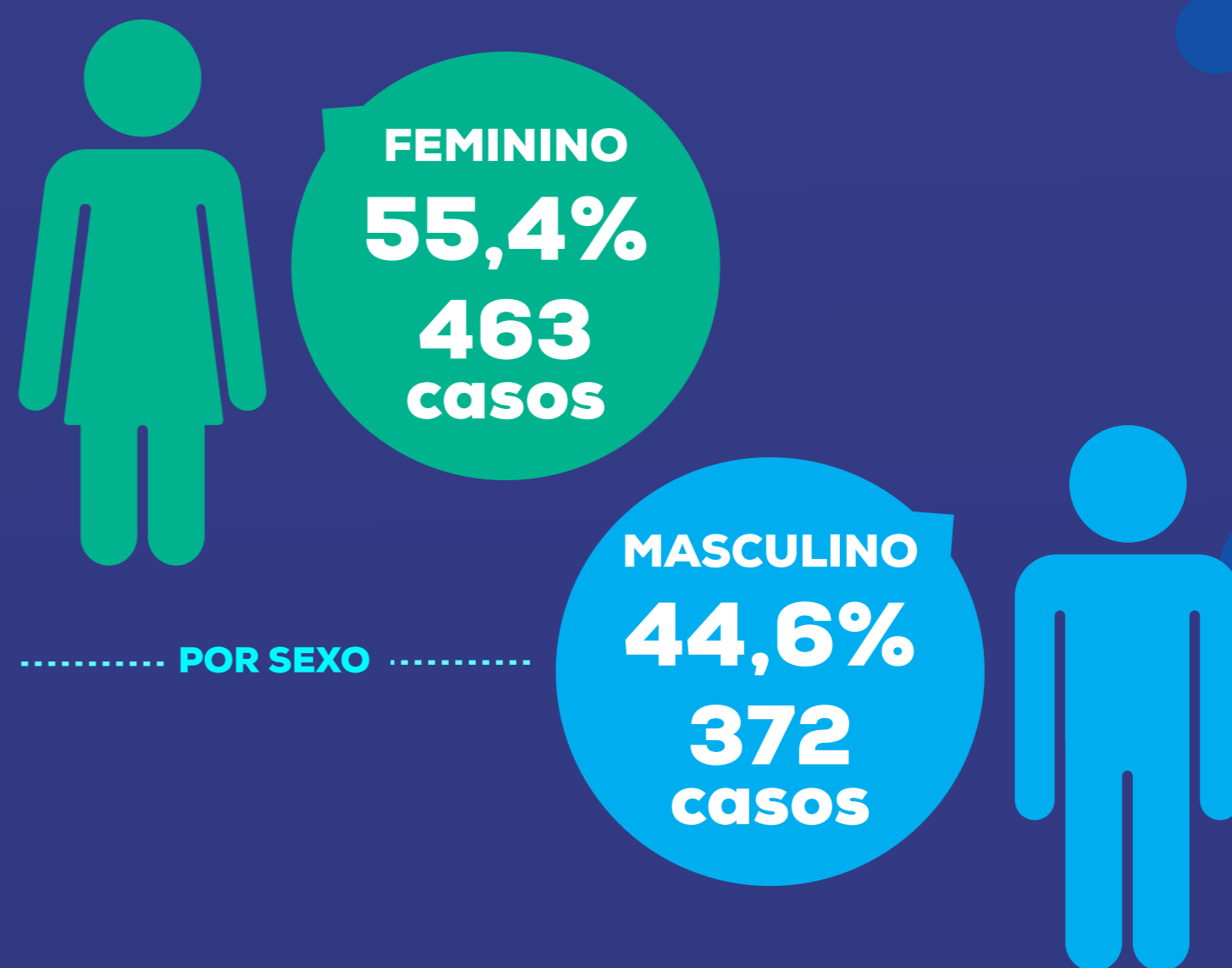

Gráfico 2 – Proporção e número de casos confirmados (acumulado - 621) para o COVID-19, Vitória/ES (residentes), segundo faixa etária, de 08/03/2020 a 09/05/2020.

PERFIL DOS ÓBITOS CONFIRMADOS

Em relação ao perfil dos óbitos registrados no município, considerando-se o total de 32 óbitos registrados por COVID-19 até a 19ª semana epidemiológica, verificou-se que: 40,6 % (13) foram do sexo masculino e 59,4 % (19) do sexo feminino. Desse total, 84,4% (27 óbitos) eram da faixa etária acima de 60 anos e 87,5% (28 óbitos) apresentavam ao menos um fator de risco associado (Gráfico 3 e 4).

Gráfico 3 – Número de óbitos por COVID -19 - Síndrome Respiratória Aguda Grave (SRAG), segundo faixa etária, de 08/03/2020 a 09/05/2020, residentes de Vitória/ES.

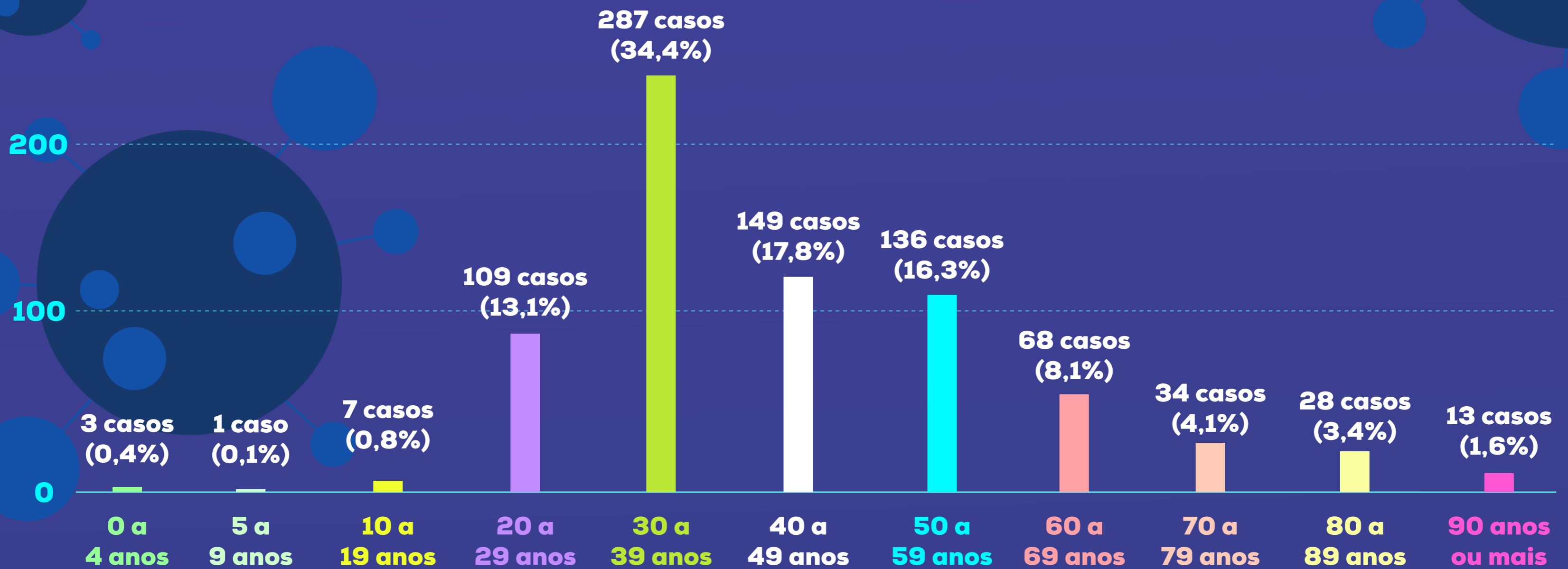
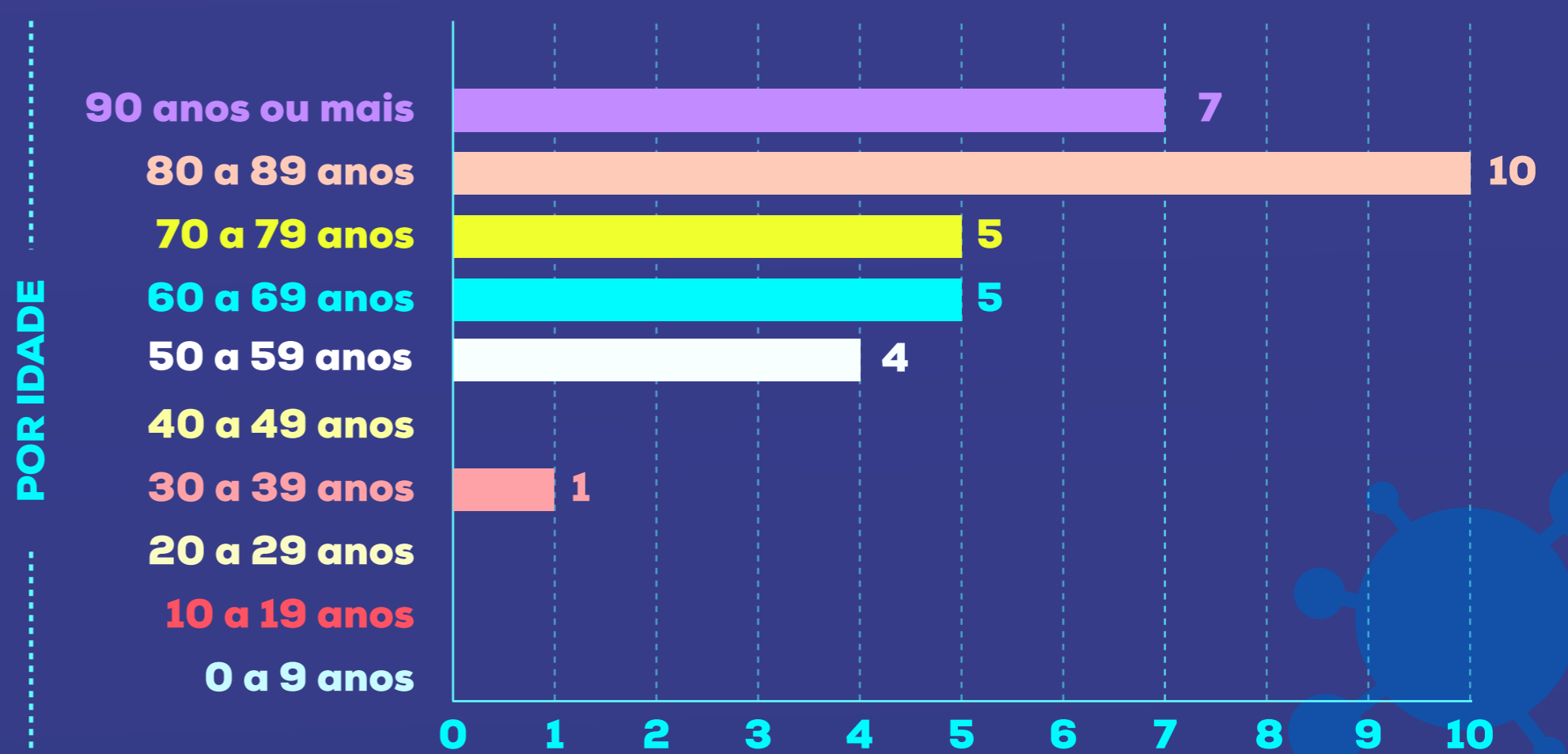

As principais comorbidades detectadas e relacionadas com os óbitos foram: cardiopatias (84,38% - 27 óbitos, sendo um óbito entre 30 e 39 anos); diabetes (37,50 % - 12 óbitos); pneumopatias (31,25 % - 10 óbitos); tabagismo (25 % - 8 óbito); obesidade (18,75% - 6 óbitos) e doenças renais (9,38 % - 3 óbitos). Observa-se que em todos os grupos de risco, a maioria dos óbitos ocorreram em indivíduos acima de 60 anos, exceto para cardiopatias, uma vez que ocorreu o registro de 1 óbito entre 30 e 39 anos e 4 óbitos de 50 a 59 anos com essa comorbidade. Dentre estes últimos na faixa etária de 50 a 59 anos, para 2 óbitos houve associação com diabetes e 3 com obesidade. Cumpre ressaltar que na análise dos óbitos uma pessoa pode ter apresentado mais do que uma comorbidade (associação), sendo a proporção correlacionada à frequência com a qual a doença se apresentou nos registros (Gráfico 4).

Gráfico 4 – Proporção de óbitos por COVID -19 - Síndrome Respiratória Aguda Grave (SRAG), Vitória/ES (residentes), que apresentaram associação com um ou mais tipos de comorbidades, de 08/03/2020 a 09/05/2020.

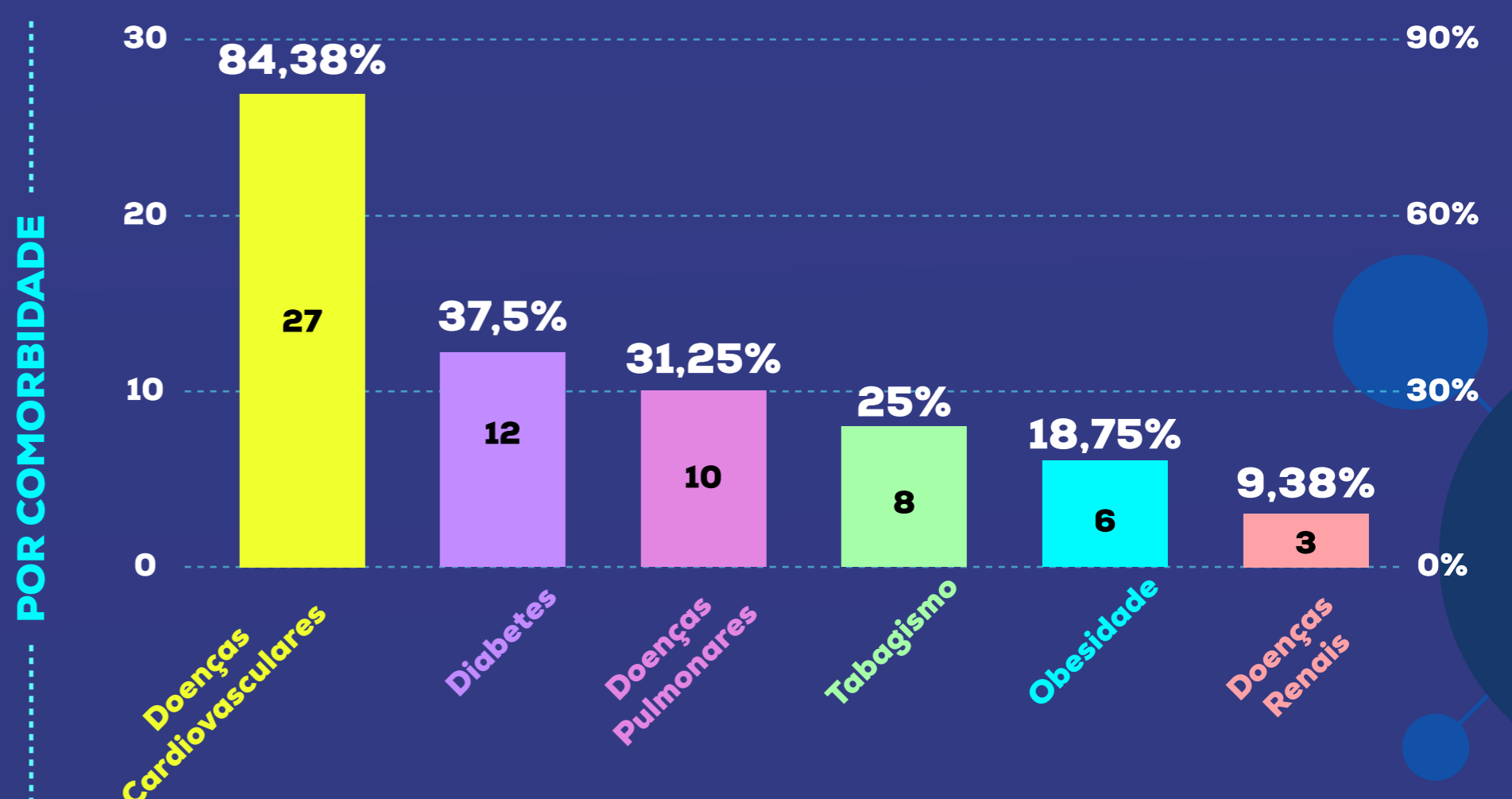

Fonte: Dados Vitória/ES
<https://coronavirus.es.gov.br/painel-covid-19-es>

PERFIL DOS ÓBITOS CONFIRMADOS

Como demonstrado na Tabela 1, o maior número dos óbitos no período até a 19ª SE persiste entre os moradores do bairro Jardim Camburi (31,25% - 10 óbitos).

REGIÃO / TERRITÓRIO	BAIRRO	ÓBITOS
Região 1 - Continental		
Território Jardim Camburi	Jardim Camburi	10
Território Jabour	Antônio Honório	1
Território Maria Ortiz	Maria Ortiz	2
Região 2 - Maruípe		
Território São Cristovão	Tabuazeiro	3
Território Bairro da Penha	Da Penha	2
Território Bonfim	Bonfim	1
Território Santa Martha	Joana D'Arc	1
Região 3 - Centro		
Território Vitória	Centro	1
Região 4 - Santo Antônio		
Território Ariovaldo Favalessa	Caratoira	1
Região 5 - São Pedro		
Território Resistência	Resistência	1
Território Santo André	São José	1
	Redenção	1
Território Ilha das Caieiras	Santos Reis	1
Território Conquista /Nova Palestina	Nova Palestina	2
Região 6 - Forte São João		
Território Praia do Suá	Praia do Suá	2
Território Ilha de Santa Maria	Ilha de Santa Maria	1
Território Santa Luiza	Praia do Canto	1
Total de óbitos de residentes Vitória/ES		32

Tabela 1 - Número de óbitos confirmados por COVID-19 de residentes de Vitória/ES, até a 19ª semana epidemiológica (09/05/2020).

PANORAMA GERAL

CASOS NO BRASIL	CASOS NO ESPÍRITO SANTO	CASOS EM VITÓRIA
155.939	4.412	835
ÓBITOS NO BRASIL	ÓBITOS NO ESPÍRITO SANTO	ÓBITOS EM VITÓRIA
10.627	172	32

- Taxa de incidência Brasil - 73,5/100 mil habitantes
- Taxa de incidência Espírito Santo - 106,6/100mil habitantes
- Taxa de incidência Vitória - 230,6/100mil habitantes

Fonte: Dados do Brasil disponibilizados pelo Ministério da Saúde, informações coletadas às 21:00 horas de 09/05/2020; Dados Espírito Santo e Vitória

<https://coronavirus.es.gov.br/painel-covid-19-es>, informações coletadas às 18:00 horas de 09/05/2020; Populações: Projeção da população do Brasil e Unidades da Federação (Espírito Santo) para o período 2000-2030, IBGE/Diretoria de Pesquisas. Coordenação de População e Indicadores Sociais. Gerência de Estudos e Análises da Dinâmica Demográfica; População Vitória/ES: População estimada 2019, IBGE.

Até 09/05/2020, o Brasil ocupava o 9º lugar na escala mundial em casos confirmados de COVID-19 (155.939) e 6º lugar em ocorrência de óbitos (10.627). A taxa de incidência do Brasil alcançou 73,5 casos/100 mil habitantes (superior às das 18ª SE: 45,5, 17ª SE: 27,6 e 16ª SE:17,3), enquanto a taxa obtida pelo Espírito Santo foi de 106,6 casos/100 mil hab. (superior às das 18ª SE: 75,0, 17ª SE: 41,3 e 16ª SE: 28,2) e no município de Vitória/ES foi de 230,6/100 mil habitantes (superior às das 18ª SE: 171,5, 17ª SE: 98,3 e 16ª SE: 67,4).

Fonte: Dados Vitória/ES
<https://coronavirus.es.gov.br/painel-covid-19-es>

Portanto, verifica-se que tanto no Estado como na Capital, a incidência de casos confirmados de COVID-19 é significativamente superior à média nacional nas quatro últimas semanas epidemiológicas. Em todos os entes federados, este indicador vem apresentando incremento significativo e permanente, semana por semana, desde a 16ª SE, indicando que a pandemia encontra-se em franca ascensão.

Em relação aos óbitos, até essa 19ª semana epidemiológica no Brasil a taxa de letalidade e o coeficiente específico de mortalidade foram 6,81% (18ª SE: 6,98%, 17ª SE: 6,86%; 16ª SE: 6,41%), e 5,01 mortes/100 mil habitantes (18ª SE: 3,18, 17ª SE: 1,89 e 16ª SE:1,11), respectivamente. No Espírito Santo os resultados do indicador taxa de letalidade, atualizados em 09/05/2020, entre a 19ª e a 16ª SE, foram menores que o patamar brasileiro, quais sejam: 19ª SE: 3,90%, 18ª SE: 4,02%, 17ª SE: 4,73% e 16ª SE: 4,50%. Por outro lado, os valores alcançados do coeficiente específico de mortalidade estadual entre as 16ª SE e 18ª SE, atualizados em 09/05/2020, foram maiores do que os resultados do Brasil (18ª SE: 3,87, 17ª SE: 2,95 e 16ª SE: 1,72/ 100 mil / hab.), exceto para a 19ª SE cujo o resultado foi 4,16 mortes/100 mil habitantes.

Em Vitória ocorreram 32 óbitos por COVID-19 (dia de notificação), alcançando na 19ª SE a taxa de letalidade de 3,83 % (taxas atualizadas em 09/05/2020 - 18ª SE: 3,83 %, 17ª SE: 4,03 % e 16ª SE: 5,36 %) e o coeficiente específico de mortalidade de 8,84 mortes/100 mil habitantes (coeficientes atualizados em 09/05/2020 - 18ª SE: 8,29, 17ª SE: 6,08 e 16ª SE: 4,97/100 mil hab.). Considerando-se o período da 16ª SE a 19ªSE e as atualizações em 09/05/2020 para ambos os indicadores de mortalidade, os indicadores municipais são mais elevados do que os estaduais neste mesmo período, no que se refere ao coeficiente específico de mortalidade por COVID-19



PREFEITURA DE
VITÓRIA