

12º INFORME EPIDEMIOLÓGICO COVID-19 - VITÓRIA/ES (até a 25ª semana epidemiológica - 20/06/2020)

**CASOS SUSPEITOS
OU NOTIFICADOS**

22.170

**CASOS
DESCARTADOS**

5.491

**CASOS
CONFIRMADOS**

5.765

**CASOS
CURADOS**

4.649

**CASOS
INTERNADOS**

676

**ÓBITOS
CONFIRMADOS**

204

No município de Vitória, considerando-se o total de 22.170 notificações registradas de residentes para a infecção pelo novo Coronavírus (U07.1 - COVID-19), no período de 02 de março a 20 de junho de 2020 (25ª SE), 26% (5.765) das notificações foram casos positivos, atingindo a taxa de incidência de 1.592,19/100 mil habitantes e 5.491 (24,77%) casos foram descartados.

No período acumulado ocorreram 204 óbitos por COVID-19 (por data de notificação/encerramento do caso), atingindo a taxa de letalidade de 3,54% e o coeficiente específico de mortalidade de 56,34 mortes /100 mil habitantes, até o dia 20/06/2020. Quanto às internações, 11,7% (676) dos casos confirmados foram internados, de acordo com os registros no sistema de informação e-SUS VS.

Em Vitória, o indicador de proporção de cura elevou-se de forma significativa na 25ª em relação à 24ª SE, alcançando 80,64% (4.649 casos, em relação aos casos confirmados). Há que se ressaltar também que, devido ao fato dos registros dos casos e óbitos serem efetuados por data de notificação e a confirmação e desfecho de muitos desses casos acontecerem em semanas epidemiológicas (SE) posteriores, tem-se uma constante e permanente atualização, com repercussão retroativa, acarretando alterações, desse indicador e os de mortalidade e suas respectivas análises.

PERFIL DOS CASOS CONFIRMADOS

Em relação ao perfil dos 5.765 casos confirmados de COVID-19 em Vitória/ES, a partir da 17ª SE, houve prevalência do número de casos em mulheres, atingindo a proporção de 54,1% (3.118 casos confirmados). Quanto ao sexo masculino foram confirmados 2.644 casos (45,90%), permanecendo três casos sem classificação (Figura 1).

A frequência de casos manteve-se prevalente nas faixas etárias entre 20 e 59 anos (75,80% - 4.369 casos). Em relação à faixa etária mais susceptível a complicações clínicas da doença (acima de 60 anos), foram 1.227 casos confirmados (21,30%), conforme evidencia o Gráfico 1.



Figura 1 – Proporção de casos confirmados (acumulado - 5.765) o COVID-19, Vitória/ES (residentes), segundo sexo, de 08/03/2020 a 20/06/2020.



Gráfico 1 – Proporção e número de casos confirmados (acumulado – 5.765) para o COVID-19, Vitória/ES (residentes), segundo faixa etária, de 08/03/2020 a 20/06/2020.

PERFIL DOS ÓBITOS CONFIRMADOS

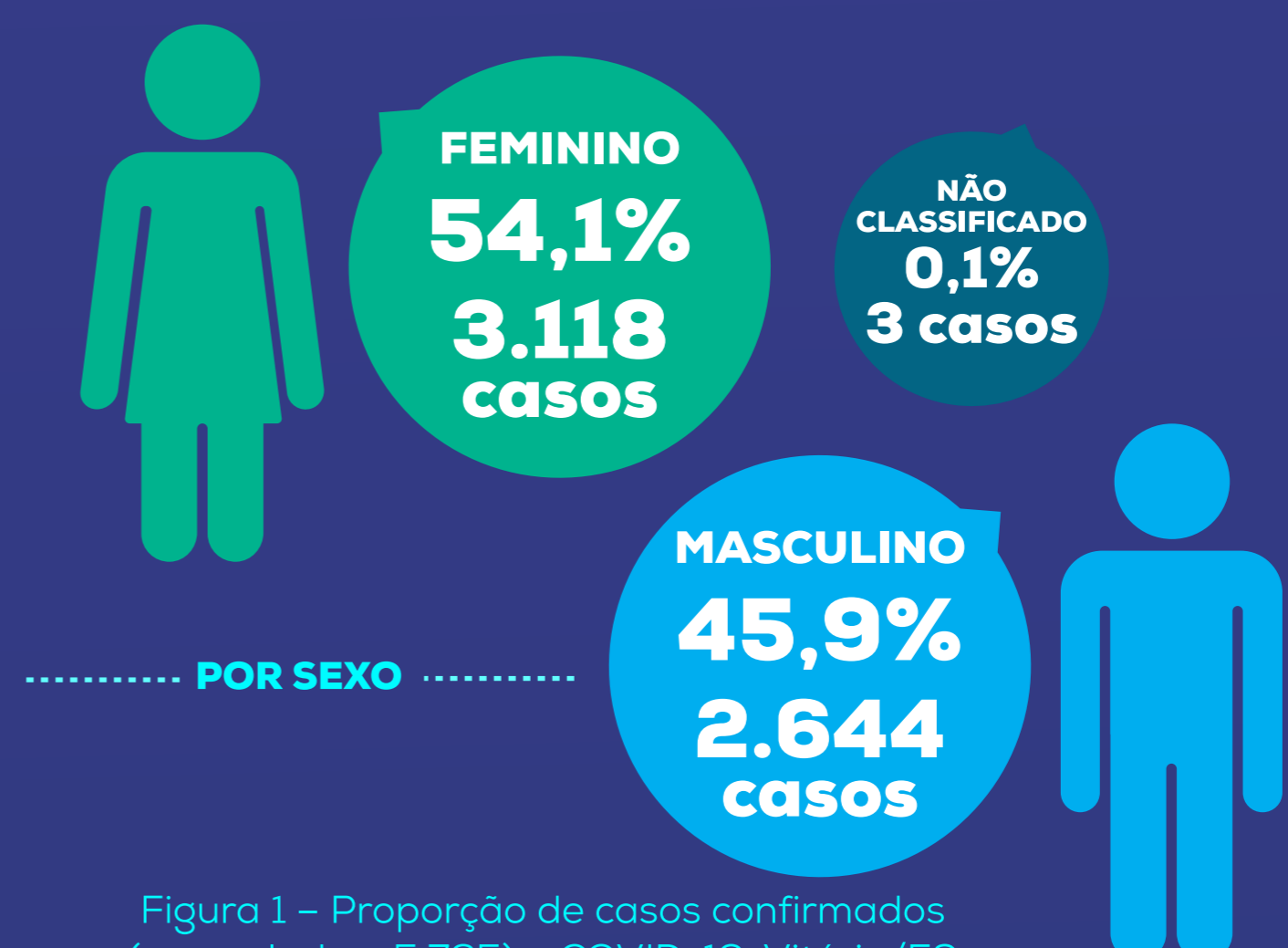
Em relação ao perfil dos 204 óbitos registrados no município até a 25ª SE, cuja causa básica foi COVID-19, verificou-se que, apesar do número de casos ser superior no sexo feminino, os óbitos ocorreram predominantemente em homens, com 57,4% (116) frente 42,6% (86) em mulheres; dois registros de óbitos estavam sem classificação quanto ao gênero, perfazendo o total de 204 óbitos. Desse total, 77,5% (158 óbitos) ocorreram na faixa etária acima de 60 anos e 76,47% (156 óbitos) apresentavam ao menos um fator de risco associado registrado no e-SUS VS (Gráficos 2 e 3).

As principais comorbidades detectadas e relacionadas com os óbitos foram: cardiopatias (65,69% - 134 óbitos, destacando-se um de 20 a 29 anos, três óbitos entre 30 e 39 anos e três entre 40 e 49 anos); diabetes (37,25% - 76 óbitos); pneumopatias (15,20% - 31 óbitos); obesidade (14,71% - 30 óbitos); tabagismo (11,27% - 23 óbitos) e doenças renais (9,31% - 19 óbitos). Cumpre ressaltar que na análise dos óbitos uma pessoa pode ter apresentado mais do que uma comorbidade (associação), sendo a proporção correlacionada à frequência com a qual a doença se apresentou nos registros (Gráfico 3).

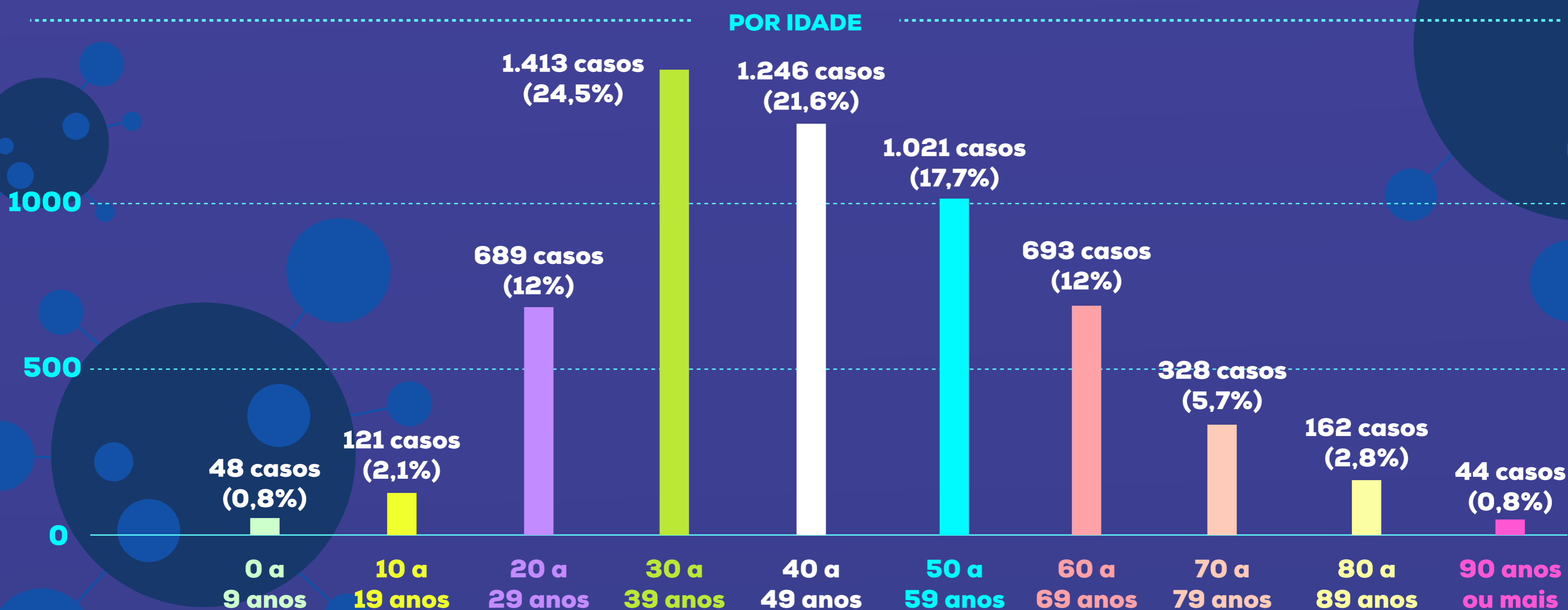
Como demonstrado na Tabela 1, em termos absolutos o maior número dos óbitos no período até a 25ª SE persiste entre os moradores do território/bairro Jardim Camburi (8,82% - 18 óbitos). Contudo, em termos proporcionais, os maiores coeficientes de mortalidade (/10.000 habitantes) encontram-se nas Regiões de Saúde São Pedro (9,39), Santo Antônio (7,73), e Maruípe (6,25). Quando se analisa por Território, destacam-se principalmente os Territórios de Andorinhas (17,83), Jesus de Nazareth (14,12), Santo André (13,58), Bairro da Penha (11,32), Ilha das Caieiras (11,19), Jabour (10,10), Santo Antônio (8,69), Maruípe (8,14), conforme demonstra a Tabela 1.

Evidencia-se, portanto, que nesses territórios e bairros o desfecho desfavorável de maior importância (óbito) está ocorrendo, proporcionalmente, em níveis mais acentuados, requerendo medidas mais eficazes de controle e vigilância.



Gráfico 2 – Número de óbitos por COVID -19 - Síndrome Respiratória Aguda Grave (SRAG), segundo faixa etária, de 08/03/2020 a 20/06/2020, residentes de Vitória/ES.



Gráfico 3 – Proporção de óbitos por COVID -19 - Síndrome Respiratória Aguda Grave (SRAG), Vitória/ES (residentes), que apresentaram associação com um ou mais tipos de comorbidades, de 08/03/2020 a 20/06/2020.

Tabela 1 – Número de óbitos confirmados por COVID-19, segundo Região, Território de Saúde e bairro - Vitória/ES, até a 25ª semana epidemiológica (20/06/2020).

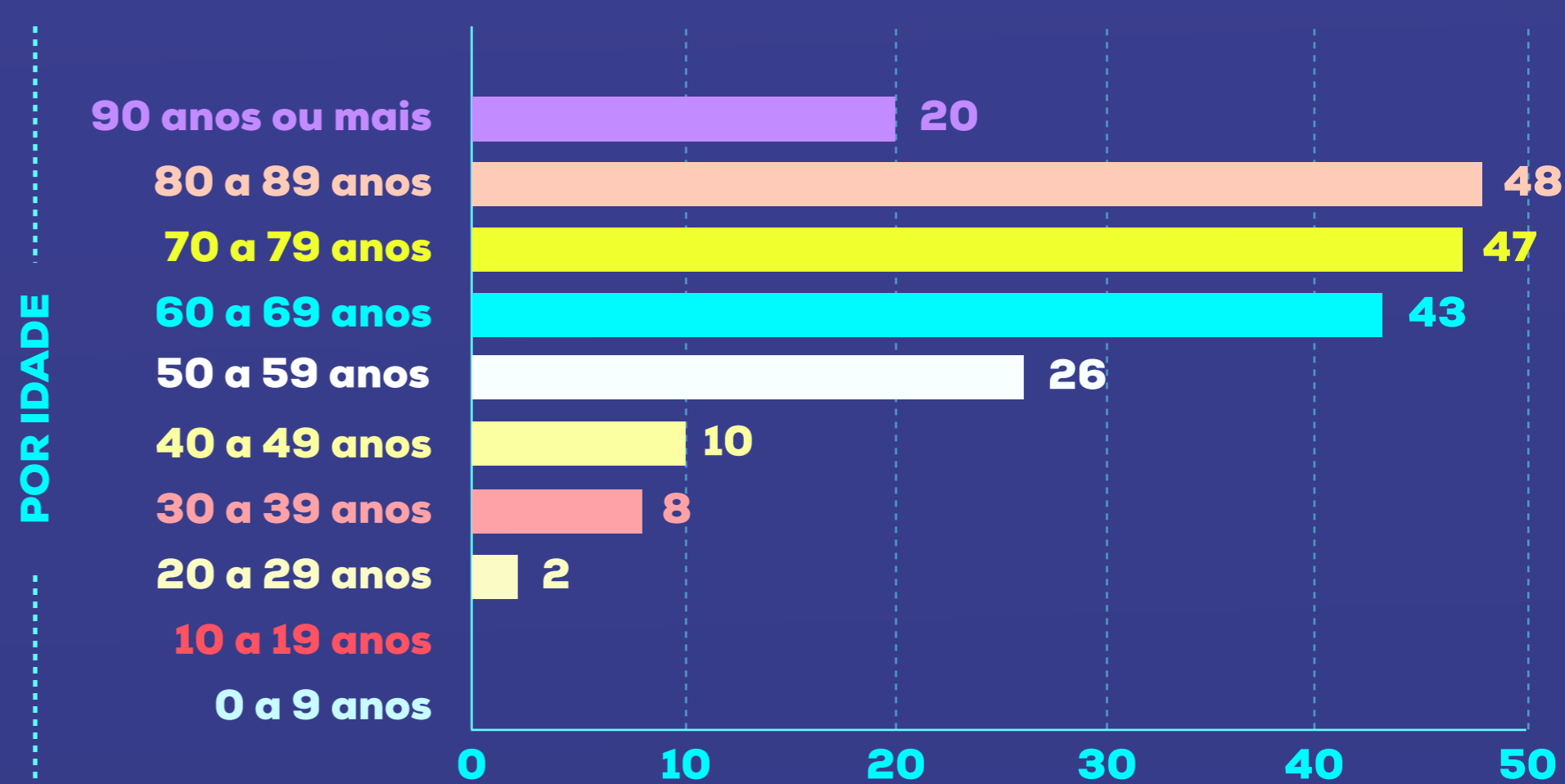
REGIÃO / TERRITÓRIO	BAIRRO	ÓBITOS	REGIÃO / TERRITÓRIO	BAIRRO	ÓBITOS
Região 1 - Continental			Região 4 - Santo Antônio		
Território Bairro República	República	4	Território Ariovaldo Favalessa	Caratoira	4
	Boa Vista	4	Território de Santo Antônio	Santo Antônio	8
	Mata da Praia	7		Bela Vista	2
	Goiabeiras	1		Mário Cipreste	1
Território Jardim Camburi	Jardim Camburi	18	Território Grande Vitória	Estrelinha	6
Território Jabour	Antônio Honório	1		Universitário	1
	Jabour	3		Grande Vitória	1
	Sólon Borges	1		Inhanguetá	2
Território Maria Ortiz	Maria Ortiz	8	Região 5 - São Pedro		
Território Jardim da Penha	Jardim da Penha	6	Território Resistência	Resistência	2
Região 2 - Maruípe			Território Santo André	São José	3
Território Andorinhas	Andorinhas	4		Redenção	5
Território Bairro da Penha	Da Penha	7		Santo André	8
Território Bonfim	Bonfim	4	Território Ilha das Caieiras	Santos Reis	3
Território de Maruípe	Santa Cecília	1		Ilha das Caieiras	2
	Santos Dumont	1		São Pedro	4
	De Lourdes	3		Comdusa	1
	Maruípe	3	Território Conquista /Nova Palestina	Nova Palestina	7
Território Consolação	Gurigica	3	Região 6 - Forte São João		
Território Santa Martha	Joana D'Arc	1	Território Forte São João	Forte São João	2
	Santa Martha	4		Romão	2
Território de Itararé	Itararé	5		Cruzamento	1
Território São Cristóvão	São Cristóvão	3	Território Praia do Suá	Praia do Suá	3
	Tabuazeiro	6		Ilha do Boi	2
Região 3 - Centro				Enseada do Suá	2
Território Vitória	Centro	7		Bento Ferreira	1
Território da Ilha do Príncipe	Ilha do Príncipe	2		Santa Helena	1
Território do Quadro	Santa Tereza	1	Território Jesus de Nazareth	Jesus de Nazareth	4
	Do Cabral	1	Território Ilha de Santa Maria	Ilha de Santa Maria	3
	Vila Rubim	1		Fradinhos	1
Território Fonte Grande	Piedade	1		Jucutuquara	1
			Território Santa Luiza	Praia do Canto	8
				Santa Luiza	1
				Santa Lúcia	1
Total de óbitos de residentes Vitória/ES					204

PANORAMA GERAL

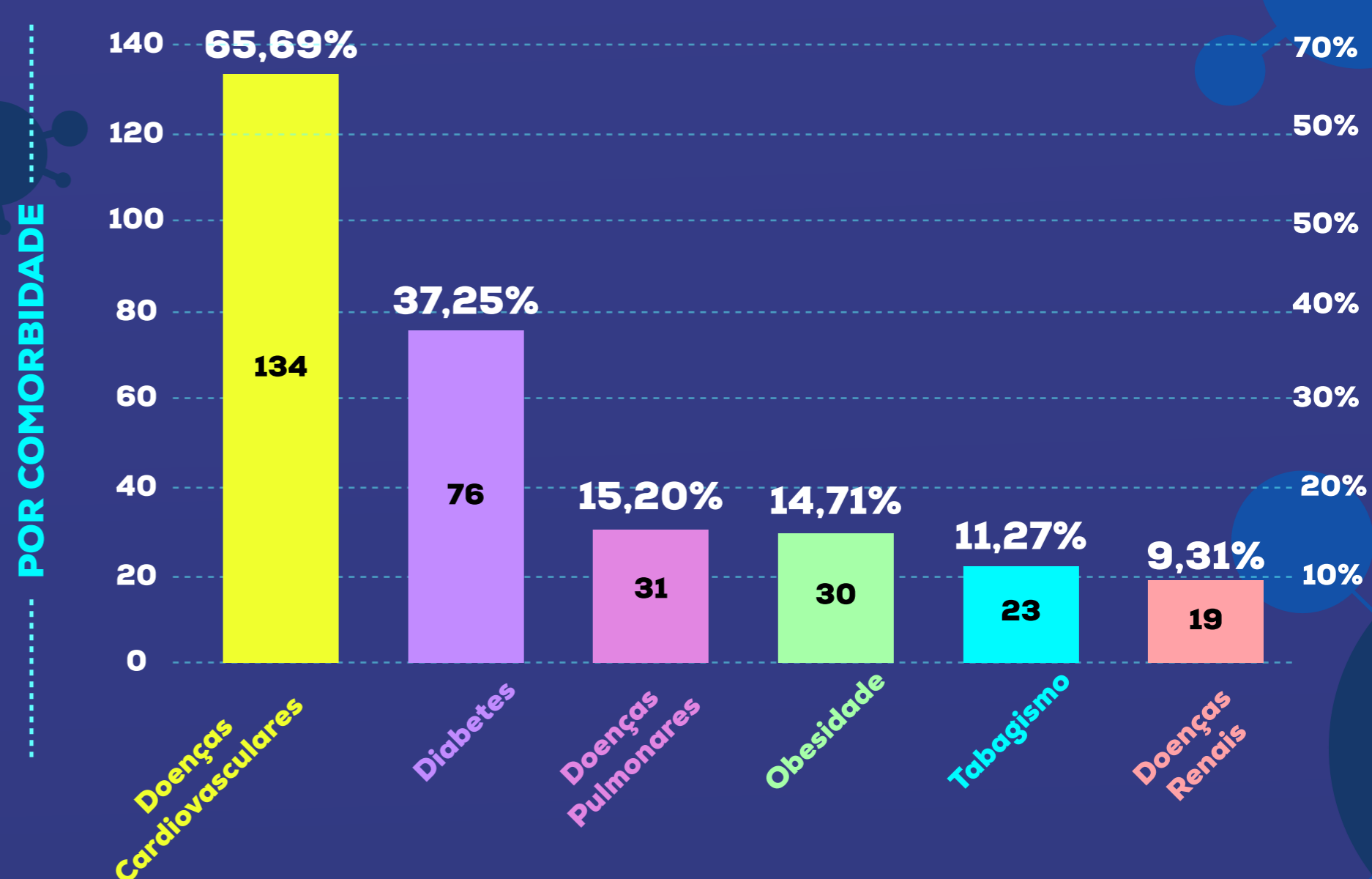
CASOS NO BRASIL	CASOS NO ESPÍRITO SANTO	CASOS EM VITÓRIA
1.067.579	34.238	5.765
ÓBITOS NO BRASIL	ÓBITOS NO ESPÍRITO SANTO	ÓBITOS EM VITÓRIA
49.976	1.297	204

- Taxa de incidência Brasil - 503,39/100 mil habitantes
- Taxa de incidência Espírito Santo - 827,27/100mil habitantes
- Taxa de incidência Vitória - 1.592,19/100mil habitantes

Fonte: Dados do Brasil disponibilizados pelo Ministério da Saúde, informações coletadas às 20:00 horas de 20/06/2020; Dados Espírito Santo <https://coronavirus.es.gov.br/painel-covid-19-es>, informações coletadas às 18:00 horas de 20/06/2020; Dados Vitória: Coronavírus Painel Epidemiológico, informações coletadas às 18:00 horas de 20/06/2020; Populações: Projeção da população do Brasil e Unidades da Federação (Espírito Santo) para o período 2000-2030, IBGE/Diretoria de Pesquisas. Coordenação de População e Indicadores Sociais. Gerência de Estudos e Análises da Dinâmica Demográfica; População Vitória/ES: População estimada 2019, IBGE.

Considerando a evolução da pandemia do novo coronavírus, até 20/06/2020, o Brasil em termos absolutos contabilizou 1.067.579 casos confirmados, ocupando o 2º lugar na escala mundial. Em comparação com os dados globais divulgados pela Universidade Johns Hopkins, o país se consolidou na segunda posição em número de mortes confirmadas por COVID-19 (49.976), passando nas duas últimas SE do 3º para 2º país com mais óbitos. Os Estados Unidos lideram o ranking, com 118.205 vítimas e o Reino Unido aparece na terceira posição, com 42.461 mortos.

Os casos e óbitos confirmados por COVID-19 no Brasil continuam em ascensão, apesar de possuir comportamento diferenciado nos diversos locais do país, considerando a sua dimensão continental e os vários aspectos que podem influenciar a disseminação do vírus. Percebe-se a interiorização da pandemia no país.

Na 25ª SE ocorreu a confirmação de mais 217.065 casos da COVID-19 (aumento de 25,5%) notificados na semana ou em semanas anteriores, e mais 7.256 óbitos (aumento de 16,99%). Também é importante ressaltar o percentual de 48,78% de casos curados no país (520.734), com o aumento do indicador em 37,3%, em relação ao número de pessoas curadas (379.245) na 24ª Semana Epidemiológica (SE).

No Espírito Santo a progressão dos novos casos confirmados e do desfecho óbito também têm se mostrado crescente e, proporcionalmente, acima da média nacional, comparando-se os resultados

confirmados de semanas epidemiológicas anteriores. Quanto ao crescimento dos casos contabilizados na 25ª SE em relação a 24ª SE, ocorreu incremento de 31,63%, com acréscimo de 8.227 casos e mais 269 óbitos (26,17%), enquanto que da 24ª SE em relação a 23ª SE, houve o aumento de 37,26%, com a confirmação de 7.061 casos e mais 222 óbitos (27,51%). Ou seja, uma relativa desaceleração no aumento dos casos e estabilização no incremento dos óbitos. Destaca-se o aumento da proporção dos casos curados de infecção por COVID-19 no Estado de 54,68% (14.224) na 24ª SE para 57,94% (19.836) na 25ª SE.

Em referência aos registros de casos de COVID-19 na Capital, tem-se que nesta última SE foram confirmados mais 1.168 casos (aumento de 25,4%) e 39 óbitos (aumento de 23,6%), ou seja, verificou-se um crescimento, porém num ritmo incremental menor do que na SE anterior (aumento de 33,17% no nº de casos e de 35,25% nos óbitos), sinalizando uma possível desaceleração da pandemia. Algo a ser monitorado nas próximas SE para confirmação dessa tendência, ou não.

De maneira geral, conforme refletem as taxas de incidências relativas à 24ª SE, quando se analisa a taxa de incidência dos entes federados (Brasil, Espírito Santo e Vitória), verifica-se que este indicador vem apresentando um ritmo de incremento significativo, semana a semana, desde a 16ª SE, corroborando os demais registros que demonstram que a pandemia encontra-se ainda em ascensão. Verificou-se também que as incidências de casos confirmados de COVID-19 do Estado e da Capital são superiores às nacionais nas onze últimas semanas epidemiológicas.

Em relação à avaliação dos resultados dos indicadores de mortalidade alcançados pelo Brasil, Espírito Santo e Vitória, no período compreendido entre a 16ª SE e a 25ª SE (casos acumulados), a taxa de letalidade nacional (4,68%) é mais elevada do que a estadual (3,79%) e a municipal (3,54%). Todavia, quanto ao coeficiente de mortalidade, devido ao número de habitantes na capital ser relativamente pequeno, ocorre o contrário, fazendo com que este indicador seja mais elevado (56,34/100 mil habitantes) no município, quando comparado com o estadual (31,34/100 mil hab.) e o federal (23,56/100 mil habitantes).

Fonte: Dados Vitória/ES - E_SUS -VS, Coronavírus Painel Epidemiológico, informações coletadas às 18:00 horas de 20/06/2020

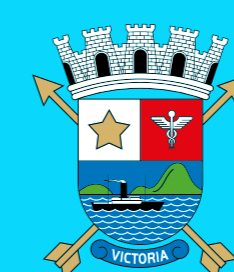

PREFEITURA DE
VITÓRIA